



**BİLECİK ŞEYH EDEBALI ÜNİVERSİTESİ  
2023 YILI PERFORMANS PROGRAMI**

**Hazırlayan**

**Bilecik Şeyh Edebali Üniversitesi  
Strateji Geliştirme Daire Başkanlığı**

**2022**

## ÜST YÖNETİCİ SUNUŞU

29.05.2007 tarihli ve 26536 sayılı Resmi Gazete'de yayımlanan 5662 sayılı Kanununun 81 inci ek maddesi ile kurulmuş olan ve kaliteli eğitim-öğretim hizmeti sunmak, her bakımdan alanında donanımlı ve kültürel değerlerimize bağlı bireyler yetiştirmek, özgün bilimsel araştırmalar yapılmasını sağlayarak ülkemize ve insanlığa hizmet edebilmek misyonuyla hareket eden Bilecik Şeyh Edebali Üniversitesi kendisine verilen görev ve yetkiler doğrultusunda faaliyetlerini sürdürmektedir.

5018 sayılı Kamu Mali Yönetimi ve Kontrol Kanunu ile kamu mali yönetiminde mali disiplin, hesap verilebilirlik ve saydamlık hedeflenerek; kamu kaynaklarının etkili, ekonomik ve verimli kullanılmasını sağlamak üzere Türkiye'de performans esaslı bütçelemeye geçiş öngörülmüştür.

Bu kapsamda hazırlanan 2023 Yılı İdare Performans Programımız; 2022-2026 yıllarına ait Stratejik Planımız, Program Bütçe Rehberi (Program Sınıflandırması ve Performans Bilgisi), Merkezi Yönetim Kapsamındaki Kamu İdarelerinin Performans Programlarının Program Bütçe Esaslarına Uygun Şekilde Hazırlanması Hakkında Usul ve Esasları uyarınca düzenlenmiştir.

2023 Yılı İdare Performans Programımız Üniversitemizdeki akademik ve idari birimler arasındaki işbirliği ve koordinasyonu daha da arttırarak, kurumumuzun hedeflerine ulaşması konusunda büyük katkı sağlayacağına inanıyorum.

Üniversitemiz 2023 Yılı İdare Performans Programımızın hazırlanmasında emeği geçen tüm çalışma arkadaşlarıma teşekkür eder, programımızın aydınlatıcı bilgiler vermesi temennisiyle saygıları sunarım.

**Prof. Dr. Şükrü BEYDEMİR**  
**Rektör**

<b>I. GENEL BİLGİLER</b> .....	4
<b>A. Yetki, Görev ve Sorumluluklar</b> .....	5
1. Yükseköğretim Kurumlarının Görev ve Sorumlulukları.....	5
2. Rektör.....	6
3. Üniversite Senatosu .....	6
4. Üniversite Yönetim Kurulu .....	7
5. Dekan.....	7
6. Enstitü .....	8
7. Yüksekokul.....	8
8. Genel Sekreterlik.....	8
<b>B. Teşkilat Yapısı</b> .....	9
<b>C. Fiziksel Kaynaklar</b> .....	10
1. Fiziksel Yapı .....	10
2. Bilgi ve Teknolojik Kaynaklar .....	14
<b>D. İnsan Kaynakları</b> .....	18
<b>II. PERFORMANS BİLGİLERİ</b> .....	34
<b>A. Temel Politika ve Öncelikler</b> .....	35
<b>1. Temel Değerler</b> .....	35
<b>B. Amaç ve Hedefler</b> .....	37
1. Misyon.....	37
2. Vizyon .....	37
3. Stratejik Amaç ve Hedefler .....	37
4. Alt Program Hedefleri ve Stratejik Plan İlişkisi.....	39
<b>C. İdare Performans Bilgisi</b> .....	41
1. İdare Performans Bilgisi .....	41
<b>D. İdarenin Toplam Kaynak İhtiyacı</b> .....	85
1. Faaliyetler Düzeyinde Performans Programı Maliyeti .....	85
2. Ekonomik Sınıflandırma Düzeyinde Performans Programı Maliyeti .....	87
<b>III. EKLER</b> .....	88
1. Faaliyetlerden Sorumlu Harcama Birimleri.....	89
2. Performans Göstergelerinin İzlenmesinden Sorumlu Birimler .....	91

## I. GENEL BİLGİLER

## A. Yetki, Görev ve Sorumluluklar

### 1. Yükseköğretim Kurumlarının Görev ve Sorumlulukları

Yükseköğretim Kurumları, Anayasamızın 130'uncu maddesi ile 2547 sayılı Yükseköğretim Kanunu'nun 12'nci maddesinde belirtilen görevleri yerine getirmekle yükümlüdür.

2547 sayılı Yükseköğretim Kanunu'nun 12'nci maddesi uyarınca bu kanundaki amaç ve ana ilkelere uygun olarak Yükseköğretim Kurumları'nın görevleri aşağıdaki şekilde belirtilmiştir.

- Çağdaş uygarlık ve eğitim-öğretim esaslarına dayanan bir düzen içinde, toplumun ihtiyaçları ve kalkınma planları ilke ve hedeflerine uygun ve ortaöğretime dayalı çeşitli düzeylerde eğitim-öğretim, bilimsel araştırma, yayım ve danışmanlık yapmak,
- Kendi ihtisas gücü ve maddi kaynaklarını rasyonel, verimli ve ekonomik şekilde kullanarak, milli eğitim politikası ve kalkınma planları ilke ve hedefleri ile Yükseköğretim Kurulu tarafından yapılan plan ve programlar doğrultusunda, ülkenin ihtiyacı olan dallarda ve sayıda insan gücü yetiştirmek,
- Türk toplumunun yaşam düzeyini yükseltici ve kamuoyunu aydınlatıcı bilim verilerini söz, yazı ve diğer araçlarla yaymak,
- Örgün, yaygın, sürekli ve açık eğitim yoluyla toplumun özellikle sanayileşme ve tarımda modernleşme alanlarında eğitilmesini sağlamak,
- Ülkenin bilimsel, kültürel, sosyal ve ekonomik yönlerden ilerlemesini ve gelişmesini ilgilendiren sorunlarını, diğer kuruluşlarla işbirliği yaparak, kamu kuruluşlarına önerilerde bulunmak suretiyle öğretim ve araştırma konusu yapmak; sonuçlarını toplumun yararına sunmak ve kamu kuruluşlarınca istenecek inceleme ve araştırmaları sonuçlandırarak düşüncelerini ve önerilerini bildirmek,
- Eğitim-öğretim ve seferberliği içinde, örgün, yaygın, sürekli ve açık eğitim hizmetini üstlenen kurumlara katkıda bulunacak önlemleri almak,
- Yörelereindeki tarım ve sanayinin gelişmesine ve ihtiyaçlarına uygun meslek elemanlarının yetişmesine ve bilgilerinin gelişmesine katkıda bulunmak; sanayi, tarım ve sağlık hizmetleri ile diğer hizmetlerde modernleşmeyi, üretimde artışı sağlayacak çalışma ve programlar yapmak, uygulamak ve yapılanlara katılmak, bununla ilgili kurumlarla işbirliği yapmak ve çevre sorunlarına çözüm getirici önerilerde bulunmak,
- Eğitim teknolojisini üretmek, geliştirmek, kullanmak, yaygınlaştırmak,
- Yükseköğretimin uygulamalı yapılmasına ait eğitim-öğretim esaslarını geliştirmek, döner sermaye işletmelerini kurmak, verimli çalıştırmak ve bu faaliyetlerin geliştirilmesine ilişkin gerekli düzenlemeleri yapmaktır.

## 2. Rektör

Günümüz yükseköğretim sistemi içinde üniversitedeki en üst düzeydeki yönetici ve atamaya yetkili amir rektördür. Rektör akademik ve idari konularda üniversitedeki tüm üst kurulların başkanlığını yapar.

### **Rektörün görevleri;**

- Üniversite kurullarına başkanlık etmek; yükseköğretim üst kuruluşlarının kararlarını uygulamak, üniversite kurullarının önerilerini inceleyerek karara bağlamak ve üniversiteye bağlı kuruluşlar arasında düzenli çalışmayı sağlamak,
- Her eğitim-öğretim yılı sonunda ve gerektiğinde üniversitenin eğitim-öğretim bilimsel araştırma ve yayın faaliyetleri hakkında Üniversitelerarası Kurula bilgi vermek,
- Üniversitenin yatırım programlarını, bütçesini ve kadro ihtiyaçlarını, bağlı birimlerinin ve üniversite yönetim kurulu ile senatosunun görüş ve önerilerini aldıktan sonra hazırlamak ve Yükseköğretim Kuruluna sunmak,
- Gerekli gördüğü hallerde üniversiteyi oluşturan kuruluş ve birimlerde görevli öğretim elemanlarının ve diğer personelin görev yerlerini değiştirmek veya bunlara yeni görevler vermek,
- Üniversitenin birimleri ve her düzeydeki personeli üzerinde genel gözetim ve denetim görevini sürdürmek,
- Kanun ve yönetmeliklerle kendisine verilen diğer görevleri yapmaktır.

Ayrıca üniversitenin ve bağlı birimlerinin öğretim kapasitesinin rasyonel bir şekilde kullanılmasında ve geliştirilmesinde, öğrencilere gerekli sosyal hizmetlerin sağlanmasında, gerektiği zaman güvenlik önlemlerinin alınmasında, eğitim öğretim, bilimsel araştırma ve yayım faaliyetlerinin devlet kalkınma plan, ilke ve hedefleri doğrultusunda planlanıp yürütülmesinde, bilimsel-idari gözetim ve denetimin yapılmasında ve bu görevlerin alt birimlere aktarılmasında, takip ve kontrol edilmesinde ve sonuçlarının alınmasında birinci derecede yetkili ve sorumludur.

## 3. Üniversite Senatosu

Senato, rektörün başkanlığında, rektör yardımcıları, dekanlar ve her fakülteden fakülte kurullarınca üç yıl için seçilecek birer öğretim üyesi ile rektörlüğe bağlı enstitü ve yüksekokul müdürlerinden teşekkül eder. Senato, her eğitim öğretim yılı başında ve sonunda olmak üzere yılda en az iki defa toplanır. Rektör gerekli gördüğü hallerde senatoyu toplantıya çağırır. Senato, üniversitenin akademik organı olup, aşağıdaki görevleri yapar:

Üniversitenin eğitim-öğretim, bilimsel araştırma ve yayın faaliyetlerinin esasları hakkında karar almak,

- Üniversitenin bütününe ilgilendiren kanun ve yönetmelik taslaklarını hazırlamak veya görüş bildirmek,
- Rektörün onayından sonra Resmi Gazete’de yayımlanarak yürürlüğe girecek olan üniversite veya üniversitenin birimleri ile ilgili yönetmelikleri hazırlamak,
- Üniversitenin yıllık eğitim-öğretim programını ve takvimini inceleyerek karara bağlamak.
- Bir sınava bağlı olmayan fahri akademik unvanları vermek ve fakülte kurullarının bu konudaki önerilerini karara bağlamak,
- Fakülte kurulları ile rektörlüğe bağlı enstitü ve yüksekokul kurullarının kararlarına yapılacak itirazları inceleyerek karara bağlamak,
- Üniversite yönetim kuruluna üye seçmek,
- Bu kanunla kendisine verilen diğer görevleri yapmak.

#### 4. Üniversite Yönetim Kurulu

Üniversite yönetim kurulu, rektörün başkanlığında dekanlardan, üniversiteye bağlı değişik öğretim birim ve alanlarını temsil edecek şekilde senatoca dört yıl için seçilecek üç profesörden oluşur. Rektör gerektiğinde yönetim kurulunu toplantıya çağırır. Rektör yardımcıları oy hakkı olmaksızın yönetim kurulu toplantılarına katılabilirler. Üniversite yönetim kurulu idari faaliyetlerde rektöre yardımcı bir organ olup aşağıdaki görevleri yapar:

- Yükseköğretim üst kuruluşları ile senato kararlarının uygulanmasında belirlenen plan ve programlar doğrultusunda rektöre yardım etmek,
- Faaliyet plan ve programlarının uygulanmasını sağlamak,
- Üniversiteye bağlı birimlerin önerilerini dikkate alarak yatırım programını, bütçe tasarısı taslağını incelemek ve kendi önerileri ile birlikte rektörlüğe sunmak,
- Üniversite yönetimi ile ilgili olarak rektörün getireceği konularda karar almak,
- Fakülte, enstitü ve yüksekokul yönetim kurullarının kararlarına yapılacak itirazları inceleyerek kesin karara bağlamak.

#### 5. Dekan

##### **Dekanın Görevleri;**

- Fakülte kurullarına başkanlık etmek, fakülte kurullarının kararlarını uygulamak ve fakülte birimleri arasında düzenli çalışmayı sağlamak,
- Her öğretim yılı sonunda ve istendiğinde fakültenin genel durumu ve işleyişi hakkında rektöre rapor vermek,
- Fakültenin ödenek ve kadro ihtiyaçlarını gerekçesi ile birlikte rektörlüğe bildirmek, fakülte bütçesi ile ilgili öneriyi fakülte yönetim kurulunun da görüşünü aldıktan sonra rektörlüğe sunmak,
- Fakültenin birimleri ve her düzeydeki personeli üzerinde genel gözetim ve denetim görevini sürdürmek,

- Kanun ve yönetmeliklerle kendisine verilen diğer görevleri yapmaktır.

Dekan; fakültenin ve bağlı birimlerinin öğretim kapasitesinin rasyonel bir şekilde kullanılmasında ve geliştirilmesinde, gerektiği zaman güvenlik önlemlerinin alınmasıyla, öğrencilere gerekli sosyal hizmetlerin sağlanmasında, eğitim-öğretim, bilimsel araştırma ve yayın faaliyetlerinin düzenli bir şekilde yürütülmesinde, bütün faaliyetlerin gözetim ve denetiminin yapılmasında, takip ve kontrol edilmesinde ve sonuçlarının alınmasında rektöre karşı birinci derecede sorumludur.

## 6. Enstitü

Enstitünün organları, enstitü müdürü, enstitü kurulu ve enstitü yönetim kuruludur. Enstitü müdürü, rektör tarafından üç yıl için atanır. Enstitü müdürü, 2547 sayılı kanun ile dekanlara verilmiş olan görevleri enstitü bakımından yerine getirir.

## 7. Yüksekokul

Yüksekokulların organları; yüksekokul müdürü, yüksekokul kurulu ve yüksekokul yönetim kuruludur. Yüksekokul müdürü, rektör tarafından üç yıl için atanır. Yüksekokul müdürü, 2547 sayılı kanun ile dekanlara verilmiş olan görevleri yüksekokul bakımından yerine getirir.

## 8. Genel Sekreterlik

Genel Sekreter, Üniversite İdari teşkilatının başı olarak yapacağı görevler dışında, kendisi ve kendisine bağlı birimler aracılığı ile aşağıdaki görevleri yerine getirir.

- Üniversite İdari teşkilatında bulunan birimlerin verimli, düzenli ve uyumlu şekilde çalışmasını sağlamak,
- Üniversite Senatosu ile Üniversite Yönetim Kurulunda oya katılmaksızın raportörlük görevi yapmak; bu kurullarda alınan kararların yazılması, korunması ve saklanmasını sağlamak,
- Üniversite Senatosu ile Üniversite Yönetim Kurulunun kararlarını Üniversiteye bağlı birimlere iletmek, Üniversite İdari teşkilatında görevlendirilecek personel hakkında Rektör'e öneride bulunmak,
- Basın ve Halkla İlişkiler Hizmetinin yürütülmesini sağlamak,
- Rektörlüğün yazışmalarını yürütmek,
- Rektörlüğün protokol, ziyaret ve tören işlerini organizasyonunu sağlamak,
- Rektör tarafından verilecek benzeri görevleri yapmak.



## B. Teşkilat Yapısı

Üniversitemizin yönetim organizasyonu 2547 sayılı Kanun hükümlerine göre belirlenmiş olup, organizasyon şemaları aşağıda belirtilmiştir.

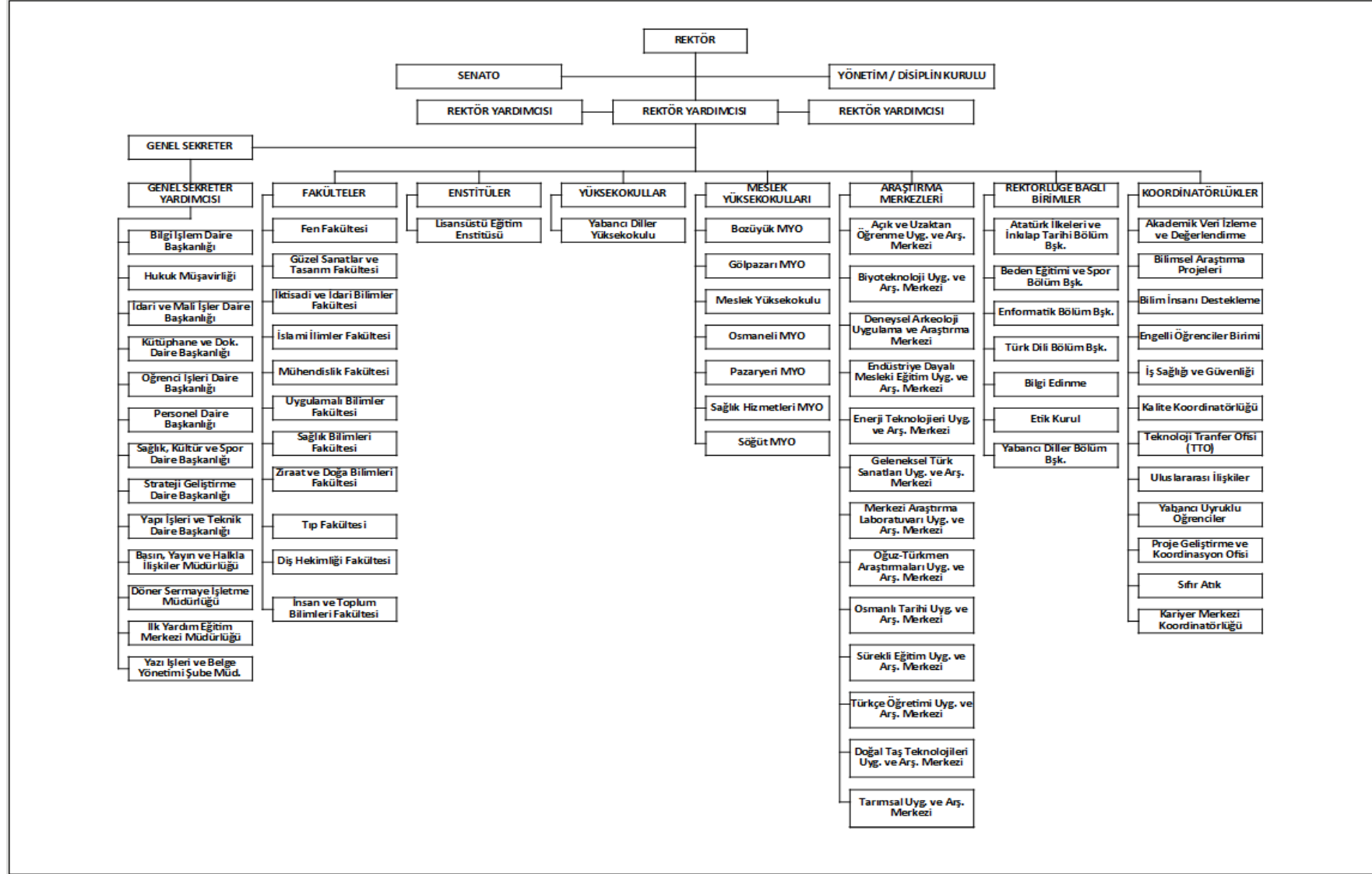

## C. Fiziksel Kaynaklar

### 1. Fiziksel Yapı

#### 1.1. Eğitim Alanları Derslikler

Okul Adı	Amfi (Adet-Kapasite)		Sınıf (Adet-Kapasite)		Bilgisayar Lab. (Adet-Kapasite)		Diğer Lab. (Adet-Kapasite)	
	Adet	Kapasite	Adet	Kapasite	Adet	Kapasite	Adet	Kapasite
İ.İ.B.F.	6	1.500	37	3.300	4	225	8	550
Mühendislik Fakültesi (CBlok+Tobb)	2	378	19	1.378	2	80	23	1690
Güzel San. ve Tas. Fakültesi (D Blok)	1	167	5	235	1	44	4	0
Fen Edebiyat Fakültesi	6	1.000	32	2.500	1	90	0	0
Bozüyük MYO ve Uygulamalı Bilimler YO	3	300	27	1.620	3	300	0	0
Gölpazarı MYO	0	0	6	300	1	50	1	50
Meslek Yüksekokulu	0	0	11	540	4	140	2	45
Osmaneli MYO	0	0	9	360	2	80	0	0
Pazaryeri MYO	0	0	8	200	3	70	2	40
Söğüt MYO	1	120	12	636	2	100	2	70
Söğüt MYO (Aşçılık Bölümü)	0	0	1	50	0	0	1	50
İslami İlimler Fakültesi (B Blok)	0	0	10	645	1	70	0	0
Ziraat ve Doğa Bilimleri Fakültesi	0	0	7	592	1	50	0	400
Merkezi Araştırma Lab	0.	0	0	0	0	0	21	21
Tıp Fakültesi/ Sağlık Bilimleri Fakültesi/Sağlık Hizmetleri MYO	7	700	32	2500	0	0	70	1400
<b>TOPLAM</b>	<b>26</b>	<b>4.165</b>	<b>216</b>	<b>14.856</b>	<b>25</b>	<b>1.299</b>	<b>134</b>	<b>4.316</b>

#### 1.2. Sosyal Alanlar

##### 1.2.1. Kantin, Kafeteryalar ve Kırtasiyeler

Kantin/Kafeteryanın Adı	Yerleşke Adı	Adet	Kapalı Alanı (m <sup>2</sup> )	Kapasite (Kişi)
Merkez MYO Kantin	Merkez Kampüs	1	164	175
Mühendislik Fakültesi Çatı Kantini	Merkez Kampüs	1	457	820
İİBF Kantini	Merkez Kampüs	1	224	210
Fen Edebiyat Fakültesi Kantini	Merkez Kampüs	1	252	210
Kütüphane ve Bilgi Merkezi Kantini	Merkez Kampüs	1	105	85
Mühendislik Fakültesi Kantini	Merkez Kampüs	1	255	210
Osmaneli MYO Kantini	Osmaneli	1	369	40
Pazaryeri MYO Kantini	Pazaryeri	1	Yemekhane ile bir	40
Bozüyük MYO Kantini	Bozüyük	1	133	35
Söğüt MYO Kantini	Söğüt	1	292	85
Gölpazarı MYO Kantini	Gölpazarı	1	Yemekhane ile bir	80
Merkez Kırtasiye	Merkez	1	20	-

Bozüyük MYO Kırtasiye	Bozüyük	1	9	-
Söğüt MYO Kırtasiye	Söğüt	1	20	-
İ.İ.B.F Kırtasiye	Merkez	1	10	-
Osmaneli Kırtasiye	Osmaneli	1	10	-
<b>TOPLAM</b>		<b>16</b>	<b>2.320</b>	<b>1.990</b>

### 1.2.2. Yemekhaneler

YEMEKHANENİN ADI	YERLEŞKE ADI	ADEDİ	ALANI (m <sup>2</sup> )	KAPASİTE (kişi)
Merkez Personel Yemekhanesi	Merkez Kampüs	1	1.128	600
Merkez Öğrenci Yemekhanesi	Merkez Kampüs	1	657	540
Osmaneli MYO Yemekhanesi	Osmaneli	1	359	150
Pazaryeri MYO Yemekhanesi	Pazaryeri	1	294	56
Bozüyük MYO Yemekhanesi	Bozüyük	1	145	131
Söğüt MYO Yemekhanesi	Söğüt	1	100	80
Gölpazarı MYO Yemekhanesi	Gölpazarı	1	270	108
<b>TOPLAM</b>		<b>7</b>	<b>2.953</b>	<b>1.665</b>

### 1.2.3. Spor Tesisleri

YERLEŞKE ADI	Spor Tesisin Adı	Kapalı Spor Tesisi		Açık Spor Tesisi	
		Kapasite (kişi)	Alan (m <sup>2</sup> )	Kapasite (kişi)	Alan (m <sup>2</sup> )
Merkez Kampüs	Kapalı Spor Salonu	288	646	0	
Merkez Kampüs	Kapalı Halı Saha	402	1125	0	
Merkez Kampüs	Bisiklet Yolu	0	0	0	4.320
Merkez Kampüs	Tırmanma Duvarı	0	0	30	100
Merkez Kampüs	Futbol Sahası (Atletizm Pisti)	0	0	3335	7.350
Merkez Kampüs	Tenis Kortu	0	0	0	874
Merkez Kampüs	Basketbol Sahası	0	0	0	646
Merkez Kampüs	Voleybol Sahası	0	0	0	646
Merkez Kampüs	Suquash Salonu	16	62	0	0
Merkez Kampüs	Sağlıklı Yaşam Merkezi	0	320	0	0
Merkez Kampüs	Okçuluk Salonu	0	120	0	0
Merkez Kampüs	Pilates- Aerobik Salonu	0	120	0	0
Gölpazarı	Gölpazarı MYO Basketbol Sahası	0	0	0	646
Osmaneli	Osmaneli MYO Basketbol Sahası	0	0	0	646
Pazaryeri	Pazaryeri MYO Basketbol Sahası	0	0	0	646
Pazaryeri	Pazaryeri MYO Halı Sahası	0	0	0	874
Söğüt	Söğüt MYO Basketbol Sahası	0	0	0	646
Söğüt	Söğüt MYO Halı Sahası	0	0	0	874
<b>TOPLAM</b>	<b>18</b>	<b>706</b>	<b>2.393</b>	<b>954</b>	<b>18.268</b>

### 1.2.4. Toplantı – Konferans Salonları

Birimler/Okullar	0-50		101-150	
	Toplantı	Konferans	Toplantı	Konferans
Gülümbe Kampüsü	2	0	0	1
İktisadi ve İdari Bilimler Fakültesi	2	0	1	1
Mühendislik Fakültesi ( C Blok )	1	1	0	1
Fen-Edebiyat Fakültesi (E-F Blok)	8	0	0	0
Bozüyük MYO / Uygulamalı Bilimler Yüksekokulu	3	0	0	1
Gölpazarı Meslek Yüksekokulu	1	0	0	0
Meslek Yüksekokulu	1	0	0	0
Osmaneli Meslek Yüksekokulu	0	0	0	1
Pazaryeri Meslek Yüksekokulu	1	0	0	1
Söğüt Meslek Yüksekokulu	1	0	0	0
Lisansüstü Eğitim Enstitüsü	1	0	0	0
Sağlık Yüksekokulu / Sağlık Hizmetleri MYO/Tıp Fakültesi	1	0	0	1
Güzel San. ve Tas. Fak. (D Blok)	1	1	0	0
Merkezi Araştırma Lab.	6	0	0	1
<b>TOPLAM</b>	<b>29</b>	<b>2</b>	<b>1</b>	<b>7</b>

### 1.3. Hizmet Alanları

#### 1.3.1. İdari Personel Hizmet Alanları

Birimler/Okullar	Servis			Çalışma Odası		
	Sayı	Alan (m <sup>2</sup> )	Kapasite (kişi)	Sayı	Alan (m <sup>2</sup> )	Kapasite (kişi)
İktisadi ve İdari Bilimler Fakültesi	2	70	7	17	361	22
Mühendislik Fakültesi	0	0	0	24	580	40
Fen-Edebiyat Fakültesi (E-F BLOK)	0	0	0	53	1.350	68
Bozüyük MYO/Uygulamalı Bilimler Yüksekokulu	0	0	0	8	120	16
Gölpazarı MYO	0	0	0	4	132	7
Meslek Yüksekokulu	4	115	10	1	20	9
Osmaneli MYO	1	25	3	6	149	6
Pazaryeri MYO	0	0	0	3	80	5
Söğüt MYO	1	25	2	2	125	6
Söğüt(D.EYTAM)	0	0	0	1	14	1
Lisansüstü Eğitim Enstitüsü	0	0	0	4	80	5
Rektörlük Hizmet Binası	10	90	60	76	1.515	125
Kütüphane Dök. Dai. Bşk.	14	1.000	65	76	1.515	125
Bilgi İşlem Dai. Bşk.	4	500	25	31	1.550	80
Sağlık Hizmetleri MYO	0	0	0	3	66	3
Sağlık Bilimleri Fakültesi	0	0	0	2	38	2

Ziraat ve Doğa Bilimleri Fakültesi	0	0	0	5	102	3
Merkezi Araştırma Lab.	0	0	0	2	36	1
<b>TOPLAM</b>	<b>36</b>	<b>1.825</b>	<b>172</b>	<b>318</b>	<b>7.833</b>	<b>524</b>

### 1.3.2. Akademik Personel Hizmet Alanları

Birimler/Okullar	Çalışma Odası		
	Sayı	Alan (m <sup>2</sup> )	Kapasite (kişi)
İktisadi ve İdari Bilimler Fakültesi	102	2.189	118
Mühendislik Fakültesi ( C Blok +Tobb)	74	1.500	90
Fen-Edebiyat Fakültesi (E-F Blok)	108	2.700	145
Bozüyük Meslek Yüksekokulu / Uygulamalı Bilimler Yüksekokulu	39	585	78
Gölpazarı Meslek Yüksekokulu	8	264	13
Meslek Yüksekokulu	19	300	43
Osmaneli Meslek Yüksekokulu	10	329	10
Pazaryeri Meslek Yüksekokulu	8	350	17
Söğüt Meslek Yüksekokulu	13	375	21
Söğüt (Aşçılık Bölümü)	1	14	1
İslami İlimler Fakültesi	18	583	30
Merkezi Araştırma Lab.	20	509	4
Ziraat ve Doğa Bilimleri Fakültesi	6	120	19
Tıp Fakültesi/Sağlık Bilimleri Fakültesi / Sağlık Hizmetleri MYO	215	5236	215
<b>TOPLAM</b>	<b>623</b>	<b>15.008</b>	<b>793</b>

### 1.4. Diğer Alanlar

#### 1.4.1. Ambar, Arşiv ve Atölye Alanları

Birimler/Okullar	Ambar		Arşiv		Atölye	
	Sayı	Alan (m <sup>2</sup> )	Sayı	Alan (m <sup>2</sup> )	Sayı	Alan (m <sup>2</sup> )
İktisadi ve İdari Bilimler Fakültesi	8	94	4	67	5	1.280
Mühendislik Fakültesi ( C Blok+Tobb )	4	113	11	381	2	951
Fen Edebiyat Fakültesi (E-F Blok)	1	10	10	145	0	0
Bozüyük MYO	3	50	3	50	0	0
Gölpazarı MYO	1	33	1	55	0	0
Meslek Yüksekokulu	1	25	1	25	12	2.080
Osmaneli MYO	4	116	3	72	3	120
Pazaryeri MYO	2	20	1	15	2	516
Söğüt MYO	0	0	1	6	4	250
İslami İlimler Fakültesi	1	29	1	19	0	0
Ziraat ve Doğa Bilimleri Fakültesi	1	49	0	0	0	0
Güzel San. Ve Tas. Fak. ( D Blok )	1	115	2	30	17	1.470

Tıp Fakültesi/Sağlık Bilimleri Fakültesi / Sağlık Hizmetleri MYO	14	650	15	210	0	0
<b>TOPLAM</b>	<b>42</b>	<b>1294</b>	<b>53</b>	<b>1075</b>	<b>44</b>	<b>6.667</b>

## 2. Bilgi ve Teknolojik Kaynaklar

Üniversitemizde yüksek düzeyde ve kaliteli eğitim–öğretim, bilimsel araştırma ve yayın yapılabilmesi ve hizmetlerinin etkin olarak sürdürülebilmesinde bilgi kaynakları ve teknolojik kaynakların önemi büyüktür. Aşağıdaki tablolarda üniversitemizin bilgi kaynaklarının ve teknolojik kaynaklarının 2022 yılı itibariyle sayıları belirtilmiştir.

### 2.1. Yazılımlar

YAZILIMLAR	AÇIKLAMA
7-Data Recovery	Veri kurtarma yazılımıdır.
Acronis True Image	İmaj alma ve açma yazılımıdır.
Aruba Airwave	Kablosuz ağ cihazları yönetim programıdır.
CheckPoint	Güvenlik Duvarı Yazılımıdır.
Exagate	Veri merkezi ortam izleme sistemidir.
IP telefon CrystallInfo	IP telefon sistemi alt yazılımıdır.
IP telefon NMS	IP telefon sistemi alt yazılımıdır.
IP Telefon santral yazılımı	IP telefon sistemi alt yazılımıdır.
SQL Serv. 2012	Veritabanı programıdır.
Sunucu, Depolama ve Yedekleme Sistemi + Güvenlik Duvarı	Üniversite sunucu ihtiyaçlarını karşılamak, depolama ve yedekleme işlemlerini sağlamak için kullanılmaktadır.
ChemCAD	crackli kullanılıyor
Kaspersky	Antivirüs programıdır.
Akıllı Kart Sistemi (AKS)	Akıllı Kart Sistemi Yazılımıdır.
Envision (EBYS)	Elektronik Belge Yönetim Yazılımıdır.
IP telefon Act Fax sunucusu	IP Fax yazılımıdır.
Vmware Sanallaştırma Sunucusu	Sanallaştırma yazılımıdır.
Veri Merkezi Otomasyon Yazılımı	Veri merkezi yönetim yazılımıdır.
Microsoft Open Lis.	Windows işletim sistemi lisanslarıdır.
Windows(Bilgisayarlar Lisansları )	Bilgisayar işletim sistemidir
IP Kamera Sistemi - Alt Yazılımları	IP kamera sistemi yazılımlarıdır.
Ansys Fluent Yazılımı	İnşaat Bölümü yazılımıdır.
Corel Draw X7	Arkeoloji Bölümü için çizim programıdır.
Fluid Sim Hidrolik Fluid Sim Pinomatik	Makine Çizim Programıdır.
Eviews 9	Ekonometri yazılımıdır.
Geo5	İnşaat Bölümü yazılımıdır.
İdeCAD Statik 7	İnşaat Bölümü yazılımıdır.
MapInfo	Harita çizim yazılımıdır.
MATLAB	Çok paradigmatlı sayısal hesaplama paket yazılım dilidir.
Micro C for PIC Micro C for ARM	PIC ve ARM entegreler için C derleyici ve GUI.

<b>Solid Works</b>	Katı modelleme ve 3 boyutlu tasarım programıdır.
<b>Solid CAM</b>	
<b>SPSS V23 Premium</b>	İstatiksel analiz yazılımıdır.
<b>SPSS v17 Yazılımı</b>	İstatiksel analiz yazılımıdır.
<b>TalentSoft Bilimsel Araştırma Projeleri Otomasyonu</b>	BAP otomasyonudur.
<b>Personel Bilgi sistemi (Netiket)</b>	Personel Bilgi Sistemidir.
<b>Parmak İzi Yazılımı (Meyer)</b>	Parmakizi sistemidir.
<b>Dspace(Açık Kaynak Arşiv)</b>	Arşiv sistemidir.
<b>Yordam</b>	Kitap tarama programıdır.
<b>İspring</b>	Sunum hazırlama programıdır.
<b>SSL Sertifikası</b>	*.bilecik.edu.tr sertifikasıdır.
<b>Kamutech</b>	Kamu sürekli işçi maaş bordro özlük yazılımı
<b>İthenticate, Turnitin</b>	İntihal programlarıdır.
<b>Bilgi Güvenliği Yönetim Sistemi Yazılımı</b>	Bilgi Güvenliği Yönetim Sistemi yazılımıdır.
<b>Dashboard</b>	Ağ cihazları izleme sistemidir.
<b>E-Posta Yönetim Sistemi</b>	Kurumsal güvenli e-posta hizmetlerini yönetmek için kullanılmaktadır.
<b>IP Telefon Yönetim Sistemi Yazılımı</b>	İş yükünü azaltmak, tüm işlemleri bir kişinin yapabileceği duruma getirmek için kullanılmaktadır.
<b>Tarihçe(mazi)</b>	Tarihçe web sayfasıdır.
<b>Rehber Bilgi Sistemi</b>	Üniversitenin birim ve personellerin iletişim bilgilerine kolay ve hızlı bir şekilde erişim imkânını sağlamak için kullanılmaktadır.
<b>Web Servis Hizmeti</b>	WEB tabanlı farklı otomasyonların, birbirlerine ait olan verileri kullanma ihtiyacı konusundaki zorlukları aşmak için geliştirilmiş bir teknolojidir.
<b>Ortak Erişim Hizmeti (Sofra)</b>	Portal, üniversite genelinde kullanılan sistemlerin kullanıcıya göre özelleştirilerek kendisine ait bilgilere ulaşmasını ve üzerinde işlem yapmasını sağlamak için kullanılmaktadır.
<b>IP Adresi Yönetim Sistemi (IPAY)</b>	IP adreslerinin yönetimi için kullanılmaktadır.
<b>3+1 Firma-Öğrenci Takip Sistemi</b>	3+1 Firma-Öğrenci Takip Sistemidir.
<b>Bilecik Yabancı Öğrenci Sınav Sistemi</b>	Bilecik Yabancı Öğrenci Sınav Sistemidir.
<b>Birim-Bölüm Web Sayfası</b>	Birimlerinin, web sayfalarının oluşturularak doğru ve güncel bilgilerin iletilmesi sağlanmaktadır.
<b>Duyuru Yönetim Sistemi</b>	Üniversite bünyesinde duyuru hizmetinin kurumsal ve etkili olarak yürütülmesini sağlamak için kullanılmaktadır.
<b>Ek Ders Hesaplama Sistemi</b>	Ek Ders Hesaplama Sistemidir.
<b>İhale Bilgi Sistemi</b>	Üniversite genelinde yapılan ihalelerin duyurulması ve yönetilmesinin web arabiriminden sağlamaktadır.
<b>Öğrenci Bilgi Sistemi (ÖBS)</b>	Öğrenci Bilgi Sistemidir.
<b>Personel Veri Sistemi (PVS)</b>	Personel Veri Sistemidir.
<b>Üniversite Anaweb Sayfası</b>	Üniversitenin duyuru, haber ve etkinliklerine ait içeriklerini dünyaya duyurmak amacıyla kullanılmaktadır.
<b>Tömer Sınav Sistemi</b>	TÖMER (Türkçe Öğretimi Merkezi) Sınav Sistemidir.
<b>Ağ Keşif Sistemi (NETDISCO)</b>	Ağdaki anahtarlardan düzenli olarak IP ve Mac adreslerini toplayıp, web üzerinden sorgulama yapmaktadır.
<b>Ağ Trafik İzleme Sistemi (CACTI)</b>	SNMP tabanlı ağ cihazlarından veri toplayıp web üzerinden sunmaktadır.
<b>Apache web sunucusu</b>	Açık kaynaklı web sunucusudur.
<b>BİDB Forum</b>	BİDB forum sayfasıdır.

<b>Bilgi İşlem İş Takip Sistemi (BİS, GLPI)</b>	İş takip sistemidir.
<b>Bind DNS</b>	Açık kaynaklı DNS sunucusu yazılımıdır.
<b>Easy!Appointments (Personel Bilgisayar Bakım Talep Sistemi)</b>	Personel Bilgisayar Bakım Talep Sistemidir.
<b>FreeRadius</b>	Ücretsiz Uzaktan Aramalı Kullanıcı Kimlik Kanıtlama Servisidir.
<b>IP Tables</b>	Linux tabanlı filtreleme ve güvenlik duvarı paketidir.
<b>iRedMail</b>	
<b>ISC DHCP sunucusu</b>	DHCP programı paketidir.
<b>Next Cloud bulut sistemi (deneme aşaması)</b>	Bulut sistemi (deneme aşaması).
<b>OpenLDAP</b>	Açık kaynak kodlu kimlik doğrulama sistemidir.
<b>OpenVAS</b>	Açık kaynak kodlu güvenlik açığı tarama programıdır.
<b>pGina</b>	Kimlik doğrulama programıdır.
<b>PHP Server Monitor</b>	Herhangi bir ağ cihazın devre dışı olduğunda uyarı göndermek için kullanılmaktadır.
<b>ProcessMaker</b>	BİDB saatlik izin takibi için kullanılan sistemdir.
<b>Proxmox</b>	(Sanallaştırma) Fiziksel sunuculardan azami verim elde etmek için çok sayıda sanal sunucu kurulmasını sağlamak için kullanılmaktadır.
<b>Redmine &amp; Subversion Sistemi</b>	Yazılım projelerinde sürüm takibi yapmaktadır.
<b>uTorrent (Deluge)</b>	Paylaşım indirme programıdır.
<b>TightVNC</b>	Uzak masaüstü programıdır.
<b>Otomatik Envanter Sistemi (OCS)</b>	Uç birimlere kurulan bir "envanter vekili" ile otomatik bilişim ürünleri donanım takibini sağlamaktadır.
<b>Kişisel Web Sunucusu (Blog)</b>	Personelin kişisel web sayfalarını yayınlamak için kullanılmaktadır.
<b>phpMyFAQ</b>	Mobil destekli php paketidir.
<b>BigBlueButton (Web Konferans Sistemi - Hangouts gibi.)</b>	Web Konferans Sistemidir.
<b>Moodle</b>	Özgür ve açık kaynak kodlu bir uzaktan eğitim sistemidir.
<b>3D-Max</b>	Çizim Programıdır.
<b>Amadeus (Seyahat acentası yazılımı)</b>	Seyahat acentalarının kullandığı bir yazılım olup ders için kullanılmaktadır.
<b>AutoCAD 2018</b>	Çizim Programıdır.
<b>Fidelio Suite V8 (otel yazılımı)</b>	Otel rezervasyon programı olup ders için kullanılmaktadır.
<b>LUCA</b>	LUCA Muhasebe yazılımıdır.
<b>ACR-Akis (e-imza sürücüsü)</b>	E-imza sürücüsüdür.
<b>Web Tarayıcıları</b>	Web tarayıcılarıdır.
<b>Java32 ve 64 bit</b>	Java tabanlı programların çalışmasını sağlayan uygulamalardır.
<b>LibreOffice</b>	Ofis programlarıdır.
<b>Thunderbird</b>	E-posta yönetim programıdır.
<b>Wordpress</b>	Web sayfalarını oluşturularak doğru ve güncel bilgilerin yayınlanmasını sağlamaktadır.
<b>e-dergi</b>	Elektronik dergi hazırlama sistemidir.
<b>LimeSurvey Anket Yazılımı</b>	Elektronik anket düzenleme amacıyla kullanılmaktadır.
<b>Vekil sunucu sistemi (Squid)</b>	Öğrenci ve personelin üniversite ağı dışında yayın taramaları yapabilmelerini sağlamak için kullanılmaktadır.
<b>Mendeley</b>	Araştırma belgelerini paylaşmak ve yönetmek, araştırma verilerini keşfetmek ve çevrim içi iş birliği için oluşturulmuş bir masaüstü ve internet programıdır.
<b>Question Pro Anket Yazılımı</b>	Elektronik anket düzenleme amacıyla kullanılmaktadır.



Zamane KS (TÜBİTAK)	Zaman damgazi istemci yazılımı.
Ubuntu Linux Desktop	İşletim Sistemidir.
Ubuntu Linux Server	İşletim Sistemidir.
CentOS Linux	İşletim Sistemidir.
Netbeans	Ders amaçlı programdır.
Eclipse	Ders amaçlı programdır.
Dev-C++	c++ kod yazım programdır.
Notepad++	Kod yazım programdır.
Filezilla FTP Client	FTP programdır.
TightVNC	Uzak masaüstü programdır.

## 2.2. Bilgisayarlar

BİLGİSAYARLAR	ADET
Masaüstü Bilgisayar	1.985
Dizüstü Bilgisayar	448
Tümleşik Bilgisayar	37
<b>TOPLAM</b>	<b>2.470</b>

## 2.3. Kütüphane Kaynakları

Koleksiyon geliştirme yapılırken satın alma ve bağış yoluyla temin etme yöntemleri tercih edilmiştir. 2022 yılı içerisinde açık ihale ve/veya doğrudan temin yolu ile **492** adet kitap satın alınmıştır. **21** adet basılı dergi aboneliği devam etmektedir. Geçmişte basılı olarak abonelik (satın) yapılan basılı dergilerin birçoğu, elektronik olarak İdeal Online aboneliği üzerinden takip edilmektedir.

2022 yılı içerisinde **1039** adet bağış kitap kütüphane kataloğuna eklenmiş olup kullanıma sunulmuştur.

2022 YIL SONU YAYIN SAYILARI		
<b>Basılı Kitap</b>	Satın + Bağış (Katalog)	<b>67277</b>
<b>e-Kitap</b>	Abonelik	e-Book Academic Collection (EBSCO)
	Abonelik	Turcademy
	EKUAL-ULAKBİM	Emerald
	EKUAL-ULAKBİM	EBSCO
	Açık Erişim	DOAB
	Açık Erişim	İTO
<b>Tez</b>	Katalog	<b>772</b>
<b>Proje (BAP)</b>	BŞEÜ	<b>230</b>
<b>Sürelî Yayın (Dergi)</b>	Abonelik (Satın)	Basılı Dergi (Başlık)
<b>e-dergi</b>	EKUAL-ULAKBİM	
	Abonelik	İdealOnline
<b>Görsel-İşitsel (CD/DVD/VCD)</b>		<b>261</b>
<b>TOPLAM</b>		<b>429.459</b>

Çevrimiçi Veritabanı Sayısı		47
Kataloglanmayı bekleyen kitap		3200

#### 2.4. Diğer Bilgi ve Teknolojik Kaynaklar

CİNSİ	ADET
Projeksiyon	400
Faks	37
Sunucular	26
Yönetilebilir Anahtar	164
Kablosuz Ağ Cihazı	259
IP Telefon	1.205
IP Telefon Çağrı Sunucusu	2
IP Kameralar	480
Tepegöz*	0
Barkot Okuyucu*	12
Doküman Kamera*	0
Fotokopi makinesi*	1
Fotoğraf makinesi*	1
Televizyonlar*	6
Mikroskop Kamerası*	0
Yazıcılar*	2
Ses Sistemi *	0
Tarayıcı*	0
Baskı Makinesi*	0
Slayt Makinesi*	0
Telsiz*	2
Optik Okuma Cihazı*	0
<b>TOPLAM</b>	<b>2.597</b>

#### D. İnsan Kaynakları

2022 yılında Üniversitemizde **723** akademik personel, **263** idari personel olmak üzere toplam **986** personel görev yapmıştır.

##### 1. Akademik Personel

UNVAN	Kadroların Doluluk Oranına Göre		
	Dolu	Boş	Toplam
Profesör	65	46	111
Doçent	94	58	152
Doktor Öğretim Üyesi	217	93	310
Öğretim Görevlisi	247	76	323
Araştırma Görevlisi	100	53	153
<b>TOPLAM</b>	<b>723</b>	<b>326</b>	<b>1049</b>

## 1.1. Diğer Üniversitelerde Görevlendirilen Akademik Personel

Diğer Üniversitelerde Görevlendirilen Akademik Personel			
Unvan	Bağlı Olduğu Bölüm	Adet	Görevlendirildiği Üniversite
Araştırma Görevlisi	ARKEOLOJİ	1	MİMAR SİNAN GÜZEL SANATLAR ÜNİVERSİTESİ
	COĞRAFYA	1	ANKARA ÜNİVERSİTESİ
	ELEKTRİK-ELEKTRONİK MÜHENDİSLİĞİ	1	ANKARA ÜNİVERSİTESİ
	İKTİSAT	1	İSTANBUL ÜNİVERSİTESİ
	İKTİSAT	1	HACETTEPE ÜNİVERSİTESİ
	MALİYE	2	HACETTEPE ÜNİVERSİTESİ
	SİYASET BİLİMİ VE KAMU YÖNETİMİ	3	ANKARA ÜNİVERSİTESİ
	İŞLETME	1	HACI BAYRAM VELİ ÜNİVERSİTESİ
	YÖNETİM BİLİŞİM SİSTEMLERİ	1	SAKARYA ÜNİVERSİTESİ
	TEMEL İSLAM BİLİMLERİ	5	MARMARA ÜNİVERSİTESİ
	TEMEL İSLAM BİLİMLERİ	4	İSTANBUL ÜNİVERSİTESİ
	TEMEL İSLAM BİLİMLERİ	1	ERCİYES ÜNİVERSİTESİ
	İNŞAAT MÜHENDİSLİĞİ	1	YILDIZ TEKNİK TEKNİK ÜNİVERSİTESİ
	İSLAM TARİHİ VE SANATLARI	1	İSTANBUL ÜNİVERSİTESİ
	MATEMATİK	1	ANKARA ÜNİVERSİTESİ
	ENDÜSTRİYEL TASARIM	2	GAZİ ÜNİVERSİTESİ
	ENDÜSTRİYEL TASARIM	2	İSTANBUL TEKNİK ÜNİVERSİTESİ
	TÜRK DİLİ VE EDEBİYATI	1	ANKARA HACI BAYRAM VELİ ÜNİVERSİTESİ
	TÜRK DİLİ VE EDEBİYATI	1	İSTANBUL MEDENİYET ÜNİVERSİTESİ
	METALURJİ VE MALZEME MÜH.	1	ESKİŞEHİR TEKNİK ÜNİVERSİTESİ
	TURİZM İŞLETMECİLİĞİ	1	ANADOLU ÜNİVERSİTESİ
SERAMİK VE CAM TASARIMI	1	DOKUZ EYLÜL ÜNİVERSİTESİ	
SERAMİK VE CAM TASARIMI	1	ANADOLU ÜNİVERSİTESİ	
<b>TOPLAM</b>		<b>35</b>	

## 1.2. Başka Üniversitelerden Üniversitemizde Görevlendirilen Akademik Personel

2547 sayılı Kanununun 40. maddesi (b) bendi uyarınca Üniversitemizde görevlendirilen akademik personel bilgileri,

UNVAN	GÖREVLENDİRİLDİĞİ KANUN MADDESİ	GÖREVLENDİRİLEN KİŞİ SAYISI	GÖREVLENDİRME SAYISI
-	-	0	0
<b>TOPLAM</b>		0	0

## 1.3. Yabancı Uyruklu Akademik Personel

UNVAN	GELDİĞİ ÜLKE	ÇALIŞTIĞI BÖLÜM / BİRİM
Öğretim Görevlisi	Azerbaycan	Güzel Sanatlar ve Tasarım Fakültesi
Öğretim Görevlisi	Suriye	İslami İlimler Fakültesi
Öğretim Görevlisi	Suriye	İslami İlimler Fakültesi
Doktor Öğretim Üyesi	İran	Tıp Fakültesi

## 2. İdari Personel (Kadrolarına Doluluk Oranına Göre)

İDARİ PERSONEL (Kadroların Doluluk Oranına Göre)	DOLU	BOŞ	TOPLAM
Genel İdari Hizmetler	202	195	397
Sağlık Hizmetleri Sınıfı	3	13	16
Teknik Hizmetler Sınıfı	48	70	118
Eğitim ve Öğretim Hizmetleri Sınıfı	-	-	-
Avukatlık Hizmetleri Sınıfı		2	2
Din Hizmetleri Sınıfı	-	-	-
Yardımcı Hizmetler Sınıfı	10	8	18
<b>TOPLAM</b>	263	288	551

### 3. Öğrenci Analizi

#### 3.1. Öğrenci Sayıları

BİRİMİN ADI	I. ÖĞRETİM ÖĞRENCİ SAYILARI	II. ÖĞRETİM ÖĞRENCİ SAYILARI	TOPLAM
Bozüyük Meslek Yüksekokulu	868	0	868
Gölpazarı Meslek Yüksekokulu	363	4	367
Meslek Yüksekokulu	2,305	146	2451
Osmaneli Meslek Yüksekokulu	1,045	236	1281
Pazaryeri Meslek Yüksekokulu	662	10	672
Sağlık Hizmetleri Meslek Yüksekokulu	901	299	1200
Söğüt Meslek Yüksekokulu	1136	45	1181
<b>ÖNLİSANS TOPLAMI</b>	<b>7279</b>	<b>740</b>	<b>8019</b>
Fen Fakültesi	744	7	751
Güzel Sanatlar ve Tasarım Fakültesi	753	-	753
İktisadi ve İdari Bilimler Fakültesi	1,803	523	2326
İnsan ve Toplum Bilimleri Fakültesi	969	361	1,330
İslami İlimler Fakültesi	421	159	580
Mühendislik Fakültesi	1633	-	1633
Sağlık Bilimleri Fakültesi	1388	-	1388
Tıp Fakültesi	99	-	99
Uygulamalı Bilimler Fakültesi	699	-	699
<b>LİSANS TOPLAMI</b>	<b>9853</b>	<b>105</b>	<b>9903</b>
Lisansüstü Eğitim Enstitüsü	1431	224	1655
<b>LİSANSÜSTÜ TOPLAMI</b>	<b>1431</b>	<b>224</b>	<b>1655</b>

#### 3.2. Öğrenci Kontenjanları

BİRİMİN ADI	ÖSS KONTENJANI	ÖSS SONUCU YERLEŞEN	BOŞ KALAN	DOLULUK ORANI
Fakülteler	1897	1839	58	%96,94
Meslek Yüksekokullar	2861	2861	-	%100
<b>TOPLAM</b>	<b>4758</b>	<b>2861</b>	<b>58</b>	<b>%9878</b>

### 3.3. Yüksek Lisans ve Doktora Programları Öğrenci Sayıları

BİRİMLER / BÖLÜMLER	Yüksek Lisans			Doktora	GENEL
	Tezli	Tezsiz	Top.	Top.	TOP-LAM
Acil Durum ve Afet Yönetimi - YL	9		9		9
Bankacılık ve Sigortacılık - YL	38		38		38
Bilgisayar Mühendisliği - YL	46		46		46
Biyomühendislik - YL	8		8		8
Biyosistem Mühendisliği - YL	2		2		2
Biyoteknoloji - DR				18	18
Biyoteknoloji - YL	33		33		33
Coğrafya - DR				5	5
Coğrafya - YL	26		26		26
Elektrik-Elektronik Mühendisliği - YL	47		47		47
Elektronik ve Bilgisayar Mühendisliği - DR				18	18
Endüstriyel Sürdürülebilirlik - YL	15		15		15
Enerji Sistemleri Mühendisliği - DR				8	8
Enerji Sistemleri Mühendisliği - YL	43		43		43
Enerji Yönetimi - YL İÖ		5	5		5
Felsefe ve Din Bilimleri - YL	35		35		35
Fizik - YL	15		15		15
İktisat - DR				8	8
İktisat - YL	79		79		79
İktisat YL Tezli İÖ		16	16		16
İnşaat Mühendisliği - DR				19	19
İnşaat Mühendisliği - YL	95		95		95
İş Sağlığı ve Güvenliği - YL İÖ		62	62		62
İşletme - DR				16	16
İşletme - YL	52		52		52
İşletme - YL İÖ		34	34		34
Kamu Yönetimi - YL	58		58		58
Kimya - YL	16		16		16
Kimya Mühendisliği - DR				2	2
Kimya Mühendisliği - YL	38		38		38
Kimya Mühendisliği Ortak - DR				1	1
Küresel Siyaset ve Güvenlik - YL İÖ		3	3		3
Makine Mühendisliği - DR				15	15
Makine Mühendisliği - YL	81		81		81
Maliye - YL	61		61		61
Manevi Danışmanlık ve Rehberlik - YL Tezsiz		25	25		25
Matematik - DR				6	6
Matematik - YL	38		38		38
Matematik Ortak - DR				1	1

Metalurji ve Malzeme Mühendisliği - DR				5	5
Metalurji ve Malzeme Mühendisliği - YL	27		27		27
Moleküler Biyoloji - YL	8		8		8
Moleküler Biyoloji ve Genetik - DR				2	2
Moleküler Biyoloji ve Genetik Ortak - DR				7	7
Muhasebe ve Denetim - YL	29		29		29
Muhasebe ve Denetim - YL İÖ		2	2		2
Muhasebe ve Finansman - YL	28		28		28
Para-Banka ve Dış Ticaret - YL İÖ		16	16		16
Protohistorya ve Önasya Arkeolojisi - YL	36		36		36
Protohistorya ve Önasya Arkeolojisi Ortak - YL	4		4		4
Sağlık Yönetimi - YL İÖ		17	17		17
Seramik ve Cam - YL	19		19		19
Tarih - DR				22	22
Tarih - YL	69		69		69
Tarla Bitkileri - DR				1	1
Tarla Bitkileri - YL	29		29		29
Temel İslam Bilimleri - YL	91		91		91
Temel İslam Bilimleri - YL (ARAPÇA)	2		2		2
Türk Dili ve Edebiyatı - DR				15	15
Türk Dili ve Edebiyatı - YL	49		49		49
Üretim Yönetimi ve Pazarlama - YL	22		22		22
Yönetim ve Organizasyon - YL	14		14		14
Yönetim ve Organizasyon - YL İÖ		19	19		19
Yönetim ve Organizasyon - YL Tezli İÖ		25	25		25
<b>GENEL TOPLAM</b>	<b>1262</b>	<b>224</b>	<b>1486</b>	<b>169</b>	<b>1655</b>

### 3.4. Üniversiteler Arasında Yapılan İkili Anlaşmalar

ÜNİVERSİTE ADI	ANLAŞMANIN İÇERİĞİ
Anadolu Üniversitesi	Lisansüstü Ortak Protokol
Sakarya Üniversitesi	Lisansüstü Ortak Protokol

### 3.5. Beslenme Hizmetleri

Üniversitemiz genelinde öğrenci ve personelimizin sağlıklı ve doğru beslenmelerine katkıda bulunmak, yemekhane, kantin ve kafeteryaların denetimini yapmak, yemek kontrolü ve denetimi ile oluşabilecek sorun ve şikayetleri çözümlenmek amacıyla çalışmalarını sürdürmektedir. Üniversitemiz yemek hizmetleri, yapılan ihaleler sonucu ihaleyi üstlenen yüklenici firmalar tarafından yürütülmektedir.

Yemek hizmeti ISO 9001:2008 Kalite Güvence Sistemi, ISO 22000:2005 Gıda Güvenliği Yönetim Sistemi ve TSE Standartları çerçevesinde mevsimine göre, bireylerin günlük besin ihtiyaçları ve yemeklerin kalori değerleri göz önünde bulundurularak servise sunulmasına izin verilmektedir. Öğrenci ve personel yemeğinin onaylanan yemek menüsüne göre yapılıp hijyen ve sanitasyon kurallarına uygun olarak yemekhanelere taşınması, servis yapılacak yerlerde tüketime hazırlanması, servisi ve servis sonrası temizlik hizmetlerinin denetlenmesi Beslenme Hizmetleri Şube Müdürlüğü tarafından yapılmaktadır.

YEMEK HİZMETİNDEN YARARLANAN SAYISI	
Öğrenci	539.595
Personel	34.369
<b>TOPLAM</b>	<b>632.964</b>

### 3.6. Sağlık Hizmetleri

Sağlık Hizmetleri Şube Müdürlüğü, öğrenci ve personelimizin beden ve ruh sağlığının korunması, toplum sağlığını etkileyen faktörlere karşı bilgilendirilmesi, bilinçlendirilmesi ve farkındalık kazanmasına yönelik faaliyetleri sürdürmek, öğrenci ve personelimizin sağlık ve sosyal hizmetlerden etkin biçimde faydalanmalarını sağlamak, psikolojik danışmanlık ve rehberlik hizmetlerini sürdürmek amacıyla hizmet vermektedir. Şube Müdürlüğü kapsamında 1 Şube Müdürü ve 1 Sosyal Çalışmacı görev yapmaktadır.

Şube Müdürlüğü çalışmaları, Aile ve Sosyal Hizmetler İl Müdürlüğü, İl Sağlık Müdürlüğü, Valilik gibi diğer kamu kurum ve kuruluşları ile iş birliği içinde gerçekleştirilmektedir.

Merkez Kampüsümüzde bulunan Sağlık Bakanlığına bağlı 10 No'lu Aile Sağlığı Merkezinde görevli aile hekimleri de, öğrenci ve personelimize yönelik 1. Basamak Sağlık Hizmeti sunmaktadır.

Şube Müdürlüğü bünyesinde sürdürülen psikolojik danışma ve rehberlik hizmetleri, Nisan 2022 ayında Psikolog kadrosunda görevli personelimizin ayrılması nedeniyle, o tarihten itibaren hizmet verilememektedir.

01.01.2022-30.04.2022 tarihlerinde gerçekleştirilen görüşme sayısı aşağıda belirtilmiştir.

YIL	GÖRÜŞÜLEN KİŞİ SAYISI	YAPILAN TOPLAM GÖRÜŞME SAYISI
2022	40	76



### **Sağlık Hizmetleri Şube Müdürlüğü Görev ve Sorumlulukları**

Üniversitemiz kampüsünde Sağlık Bakanlığına bağlı hizmet vermekte olan Aile Sağlığı Merkezinde görevli Aile hekimleri ile öğrencilerimiz arasındaki koordinasyonun etkin bir biçimde sağlanması.

Öğrenci ve personelimize Psikolojik Danışmanlık ve Rehberlik ile psikolojik ve sosyal destek hizmetlerinin sağlanması.

Toplum sağlığını etkileyen konularda öğrenci ve personelin bilgilendirilmesi ve farkındalık kazanması amacıyla diğer kurum ve kuruluşların iş birliği ile faaliyetler düzenlenmesi.

4207 sayılı Kanun gereği Dumansız Kampüs uygulamasının yürütülmesi.

Toplum sağlığını etkileyen konularda öğrenci ve personelin bilgilendirilmesi ve farkındalık kazanması için yazılı ve görsel materyaller hazırlanması ve dağıtımı.

Valilik bünyesinde sağlık alanında gerçekleştirilen komisyon toplantılarına kurul üyesi olarak katılım sağlanması, toplantı kararlarının uygulanması ve yapılan faaliyetlerin raporlanması.

### **3.7. Kültür Hizmetleri**

Öğretim yılının başlaması ile birlikte öğrencilerin birbirleri ile tanışmaları, topluluk kurmaları veya mevcut kulüplerde görev almaları, dinlenme ve eğlenme alışkanlıklarını kazanmaları için imkânlar sağlanmaktadır. Öğrencilere akademik, sosyal ve kültürel konularda yönlendirici ve destekleyici çalışmalarda bulunmaktadır. Bu amaçlar çerçevesinde birimize başvuran öğrenciler ile bire bir görüşmeler yapılmaktadır. Bunların yanı sıra;

Öğrencilerin sosyal yaşamlarına ilişkin konularda çalışmalar yapmak ve bu konuda ilgili birimlerle eşgüdüm sağlamak.

Yabancı uyruklu öğrencilerin üniversiteye ve çevreye uyumunu hızlandırmak için onlara yönelik kültürel ve sosyal etkinlikler düzenlenmesine yardımcı olmak.

Öğrenci kulüplerinin kurulması ve işleyişlerine ilişkin çalışmaları yürütmek.

Öğrenci kulüpleri ile eşgüdümlü çalışmak.

Öğrencilerimizin Güzel Sanatlarla ilgili faaliyetleri izlemelerini, isterlerse bu faaliyetlere katılmalarını temin etmek amacıyla yıl boyunca çeşitli etkinlikler düzenlenmektedir. Bu etkinlikler Fakülte ve Yüksekokullar bünyesinde bulunan kapalı salonlarda veya açık hava gösterileri şeklinde yapılmaktadır.

Fakülte ve Yüksekokullarda okuyan öğrencilerin düzenledikleri etkinliklerde gerekli durumlarda konaklama ve ulaşım bedelleri karşılanmaktadır.

01.01.2022-14.10.2022 tarihleri arasında yapılan Kültürel Etkinlik sayısı

<b>Kültürel etkinlik sayısı</b>	<b>201</b>
---------------------------------	------------

### 3.8. Öğrenci Kulüpleri Faaliyetleri

Üniversitemiz öğrenci kulüpleri; öğrencilerimizin ve personelimizin boş zamanlarını verimli şekilde değerlendirmeleri, bilgi ve yetenekleri ölçüsünde kişisel potansiyellerini geliştirmeleri ve mesleki formasyonlarına katkı sağlayacak faaliyetlerde bulunmaları adına, Üniversitemiz Öğrenci Kulüpleri Yönergesi doğrultusunda, Daire Başkanlığımıza bağlı olarak faaliyetlerini sürdürmektedir.

2022 yılında farklı alanlarda 40 aktif kulüp bulunmaktadır.

<b>Kulüp Sayısı</b>	<b>40</b>
<b>Kulüplerin Etkinlik Sayısı</b>	<b>33</b>

### 3.9. Psikolojik Danışmanlık ve Rehberlik Hizmetleri

01.01.2022-30.04.2022 tarihleri arasında yapılan görüşmelere ait tablo.

<b>Görüşme Yapılan Öğrenci / Personel Sayısı</b>	<b>40</b>
--	-----------

### 3.10. Özel Gereksinimli Öğrenci Merkezi

Üniversitemizde öğrenim gören engelli öğrencilerin hayatlarını kolaylaştırabilmek, gerekli tedbirleri almak ve bu yönde düzenlemeler yapmak üzere 14/08/2010 Tarihli ve 27672 sayılı Resmi Gazete’de yayımlanan Yükseköğretim Kurumları Özürlüler Danışma ve Koordinasyon Yönetmeliği uyarınca Özel Gereksinimli Öğrenci Birimi oluşturulmuştur. Bahsi geçen yönetmeliğin 11. Maddesinin 1. Fıkrası 03/01/2013 tarihli ve 28517 sayılı Resmi Gazete’de yayımlanarak doğrudan rektörlüğe bağlı bir birim haline gelmiştir.

Özel Gereksinimli Öğrenci Birimi 2009 yılından bu yana alanıyla ilgili çalışmalarını sürdürmektedir.

### Özel Gereksinimli Öğrenciler

<b>ENGEL DURUMU</b>	<b>KİŞİ SAYISI</b>
İşitme	12
Ortopedik	27
Görme	21
Dil ve Konuşma Bozukluğu	3
Süreğen Hastalık	24
<b>TOPLAM</b>	<b>87</b>

BİRİM	ENGEL TÜRLERİ					Toplam Sayı
	Ortopedik	İşitme	Görme	Dil ve Konuşma	Kronik Sağlık Sorunları	
İktisadi ve İdari Bilimler Fak.	6	1	5	-	10	22
Meslek Yüksek Okulu	1	1	3	1	1	7
Fen Edebiyat Fakültesi	7	3	8	2	5	25
Osmaneli MYO	1	1	3	-	1	6
Mühendislik Fakültesi	2	-	-	-	-	2
Bozüyük MYO	1	-	-	-	1	2
Pazaryeri MYO	4	1	2	-	-	7
Söğüt MYO	-	-	-	-	1	1
Uygulamalı Bil. Y.O	2	-	-	-	-	2
Gölpazarı MYO	1	-	-	-	1	2
Güzel Sanatlar ve Tas. Fak.	-	-	-	-	-	-
Sağlık Hizmetleri MYO	-	-	-	-	1	1
Sağlık Y.O	-	-	-	-	2	2
Sosyal Bilimler Enstitüsü	1	2	-	-	-	3
Fen Bilimleri Enstitüsü	1	1	-	-	-	2
Ziraat ve Doğa Bil. Fak.	-	2	-	-	1	3
<b>TOPLAM</b>						<b>87</b>

### 3.11. Spor Hizmetleri

Daire Başkanlığımız; Spor Hizmetleri Şubesi ve Beden Eğitimi ve Spor Bölüm Başkanlığı koordinesinde gerçekleştirdiği sportif etkinliklerle, üniversitemiz öğrenci ve personelinin beden ve ruh sağlıklarını korumayı ve geliştirmeyi, sporcu ahlakı ve disiplini aşılayarak yaptıkları tüm işlerde bu yönde çalışma alışkanlığı kazandırmayı, fırsat eşitliği ilkesine dayanarak mevcut imkan ve olanakların belirli bir plan, program dahilinde etkin ve verimli kullanılıp, öğrenci ve personelin serbest zamanlarının en iyi şekilde değerlendirmesini amaçlamaktadır.

Ayrıca üniversitemiz bünyesindeki akademik ve idari birimler arası düzenlenen spor yarışmaları sayesinde, birimlerdeki aidiyet duygusunun tesis edilmesi, birimler arası iletişim, tanışma ve verimliliğin artırılması, öğrenci ve personelin yarışma ortamlarında kendisini daha rahat ifade edebilmesi imkanı sağlanmaktadır. Kazanmanın yada kaybetmenin ikinci planda değerlendirildiği bahar şenlikleri, spor yarışmaları renkli ve eğlenceli anlara sahne olmaktadır.

Üniversitemizin dışa açılan önemli pencerelerinden biri olan sportif faaliyetler üniversitemizin ulusal anlamda tanıtımı için önemli bir platformdur. Her alanda olduğu gibi spor yarışmalarında da, bende varım diyen üniversitemiz Türkiye Üniversite Sporları federasyonunun düzenlediği yarışmalarda boy göstererek başarıları ile adından söz ettirmektedir. Bu kapsamda oluşturulan üniversite takımlarımız ilimizi ve üniversitemizi en iyi şekilde temsil etmektedir.

## 2021-2022 Eğitim-Öğretim Yılında Yapılan Spor Faaliyetleri

Branş	Katılan Personel	Katılan Öğrenci
Üniversiteler arası Voleybol Erkekler Türkiye Şampiyonası	2	12
Üniversiteler arası Futbol Türkiye Şampiyonası	2	22
Üniversiteler arası Okçuluk Türkiye Şampiyonası	1	7
Üniversiteler arası Basketbol Erkekler Türkiye Şampiyonası	2	12
Üniversiteler arası Masa Tenisi Türkiye Şampiyonası	1	4
Üniversiteler arası Güreş Türkiye Şampiyonası	1	2
Üniversiteler arası Badminton Türkiye Şampiyonası	1	6
Bilecik İli Kurumlar arası Masa Tenisi İl Birinciliği	3	-

Yapılan yarışmalar sonucunda Üniversiteler arası Futbol Türkiye Şampiyonasında grup 2. ligi Kupası ve Kurumlar arası Masa Tenisi İl Birinciliği yarışmasında İl 2.ligi Kupası alınmıştır.

### 3.12. Kütüphane Hizmetleri

Kütüphane ve Dokümantasyon Daire Başkanlığı 6.000 m<sup>2</sup> kapalı alanda hizmet vermektedir. Merkezde Uluğbey, Biruni, Aşıkpaşazade ve Dursun Fakih Salonu ismiyle dört büyük salonun yanı sıra 7/24 Salonu, İnternet Merkezi, 6 adet 8'er kişilik Grup Çalışma Odası, 1 adet Görme Engelli Çalışma Odası, 10 adet Çalışma Ofisi ve Danışma Servisi alanı bulunmaktadır.

Büyük salonlardan 882 m<sup>2</sup> olan Uluğbey Salonu (**A-N Aralığı**) ile 612 m<sup>2</sup> olan Biruni Salonu (**P-Z Aralığı**), basılı kitapların bulunduğu salonlardır. Bu salonlarda bulunan rafların kapasitesi Yaklaşık 80.000 kitaptır.

Aşıkpaşazade Salonu, süreli yayınların ve yerel gazetelerin hem sergi hem de arşiv raflarının bulunduğu salondur. 608 m<sup>2</sup> alana sahiptir. Salonun dergi raf kapasitesi yaklaşık **45.000** adettir.

Dursun Fakih Salonu ise 608 m<sup>2</sup> kapalı alana sahip olup, sadece çalışmak üzere hazırlanmış bir salondur. Bu salonda aynı anda 250 öğrenci ders çalışabilmektedir.

Kütüphanemizde bulunan tüm salon ve odaların toplam oturma kapasitesi **815** kişidir.

İnternet merkezi **10** kişilik olup, kullanıcılarımızın eşit şartlar altında elektronik kaynaklara erişimini sağlamak adına oluşturulmuştur.

Ayrıca bunların dışında **36** kişilik 7/24 salonumuz, **60** kişilik kafeteryamız 7/24 bulunmakta ve 7/24 açık tutulmaktadır. Mesai dışı saatlerde bu alanların yetmediği durumlarda Dursun Fakih salonu da 7/24 hizmet vermektedir.

Proje ve grup çalışma odalarımız, öğrencilerimiz tarafından en çok kullanılan ilgi gören alanlardır. İkişer saatliğine ödünç verilen odalar 08.00-21.00 (Sınav haftaları 22.00'ye kadar) saatleri arasında hizmet vermektedir.

Ayrıca 2 adet (Kadın ve Erkek) mescit bulunmaktadır.

Üniversitemizin tüm birimlerinden Kütüphane ve Dokümantasyon Daire Başkanlığı'na gelen yaya kaldırımları, engellilerin kullanabileceği şekilde yapılmıştır. Ayrıca Kütüphane binasının girişinden başlayarak tüm alanlar engelsiz erişime uygun olarak düzenlenmiştir. 2019 yılı itibariyle kütüphanemiz bu

yönüyle YÖK tarafından “Turuncu Bayrak” ile ödüllendirilmiştir. 2021 yılı itibariyle kütüphanemiz engelli bireylere yönelik tüm engellerin ortadan kaldırılması çalışmalarına hız vermiş olup; tüm salon kapıları fotoselli olarak değiştirilmiştir. Bedensel engelli öğrencilerimiz için 4 adet tekerli sandalye temin edilerek kapı girişinde konumlandırılmıştır.

Kütüphane ve Dokümantasyon Daire Başkanlığı'nın tüm alanlarında elektrik, su, ısıtma, soğutma, havalandırma, yangın söndürme sistemleri otomasyona bağlanarak akıllı bina sistemi oluşturulmuş, bu sayede gereksiz kullanımlar önlenmiş ve güvenlik ön plana çıkartılmıştır.

Merkez Kütüphane dışında Söğüt, Bozüyük Uygulamalı Bilimler Fakültesi ve Meslek Yüksekokulu, Osmaneli, Gölpaazarı ve Pazaryeri Meslek Yüksekokullarında birer adet kitaplık bulunmaktadır. Meslek Yüksekokullarında üniversitemizin kuruluşundan önce mevcut bulunan kitaplar, Merkez Kütüphaneye getirilerek ayıklama, kataloglama işlemleri yapılmış ve kütüphane otomasyonuna (demirbaş) dâhil edilmiştir. Meslek Yüksekokullarında kitaplık olarak ayrılan mekânlarda, idari personel ve kısmi zamanlı öğrenciler tarafından, kitaplık olarak hizmet verilmektedir. 2014 yılı mayıs ayında Söğüt MYO kitaplığı görülen lüzum üzerine merkez kütüphaneye devredilmiştir. Ancak ilgili kitaplık 2019 yılı sonu itibariyle eksiklikleri giderilerek yeniden açılmıştır. Ayrıca Bozüyük Uygulamalı Bilimler Fakültesi ve Meslek Yüksekokulu içinde kitaplık kurulmuştur.

Kütüphanemizde, 2008 yılında bağış olarak kazandırılan, yıllık bakım ücreti ödenen YORDAM Kütüphane ve Bilgi Belge Otomasyonu Programı kullanılmaktadır.

Kütüphanemizde kitapların sınıflandırılması ve yerleştirilmesi Library of Congress (ABD Kongre Kütüphanesi) sistemine göre yapılmaktadır. 2020 yılından beri **Classification Web** kurumsal üyeliği 4 kullanıcı olarak yapılmaktadır.

Basılı kitaplar, e-kitapların bir kısmı, dergiler ve e-dergilerin bir kısmı, tezler ve kitapdışı materyaller aynı otomasyon üzerinden taranabilmektedir. Ayrıca EKUAL-ULAKBİM üzerinden sağlanan yayınların tek bir arama motorundan taranabildiği bir araçta kullanılmaktadır.

Ödünç/iade işlemleri 2 adet **KMatik** (otomatik ödünç/iade cihazı) ve 1 adet masa üstü ödünç/iade kiti ile yapılmaktadır. Salonlarımızda 6 adet katalog tarama bilgisayarları bulunmaktadır.

2022 yılı içinde, YORDAM Kütüphane ve Bilgi Belge Otomasyonu Programı yeni versiyonu ile güncellenmiştir. Kitapların ve süreli yayınların sistem üzerinde, kataloglama, ödünç verme, web üzerinden taranabilme imkânı bulunmaktadır. Ayrıca Otomasyon programının “Cep Kütüphanem” isimli mobil cihazlar için uygulaması vardır. Bu uygulama sayesinde kütüphane ile alakalı birçok işlem buradan yapılabilmektedir.

2013 yılı içerisinde başlatılan bir çalışma ile kitapların kapak görselleri otomasyona yüklenmeye başlanmış ve 2022 yılı itibariyle **54301** kitabın kapak görselleri, otomasyona dahil edilmiştir. Eksik kapakların da işlemleri bir plan dahilinde devam etmektedir.

Kitapların izinsiz kütüphane dışına çıkartılmasını engellemek için Kütüphane ve Dokümantasyon Daire Başkanlığı girişinde iki koridorlu RFID Güvenlik Kapısı 2022 yılında yenisiyle değiştirilmiştir. Süreli yayınların bulunduğu Aşıkpaşazade Salonu girişinde ise 2009 yılında satın alınan manyetik (şerit) banda duyarlı güvenlik kapısı kullanılmaktadır.

Kütüphane ve Dokümantasyon Daire Başkanlığı'nda bulunan tüm kitaplar, RFID etiketleri sayesinde takip edilmekte olup ödünç/iade işlemleri bu etiketler üzerinden yapılmaktadır. Bu sayede Kütüphane giriş/çıkışları kontrol altına alınmakta, istatistikler tutulmakta ve kaçak kitap giriş/çıkışı engellenmektedir.

Kütüphane ve Dokümantasyon Daire Başkanlığı'na ait internet sayfası bulunmaktadır. web sayfasının adresi: <http://w3.bilecik.edu.tr/kutuphane/> dir.

Web sayfamızda;

- Katalog tarama,
- Elektronik veri tabanları,
- E-yayın tarama
- Kurumsal akademik arşiv,
- Kütüphane tanıtımı, duyurular, etkinlikler
- İletişim bilgileri,

İşbirlikleri dahil olmak üzere kullanıcıların üniversitemiz dahilinde kullanabilecekleri diğer bilgiler bulunmaktadır.

Kütüphane ve Dokümantasyon Daire Başkanlığı kullanıcılarına, ödünç ve iade işlemleri ile gecikmeler ve uyarılar e-postalar ve Cep Telefonları üzerinden SMS yoluyla yapılmaktadır. Bu sayede ödünç alınan materyallerin zamanında teslim edilmesi sağlanmaktadır.

Kütüphane ve Dokümantasyon Daire Başkanlığı, haftanın her günü 24 saat açıktır. Kitaplıkların bulunduğu salonlar, hafta içi günlerde **08.00-21.00**, hafta sonu cumartesi günü ise **11.00-18.00** saatleri arasında hizmet vermektedir. 7/24 Salonu ve kafeterya sürekli, Dursun Fakih (Okuma Salonu) ise ihtiyaç durumunda 7/24 açıktır.

Kütüphane ve Dokümantasyon Daire Başkanlığı'nda aynı anda **815** okuyucu hizmet alabilmektedir.

Kütüphane Otomasyon Sistemi'nde 2022 yılı itibariyle **13101** kayıtlı kullanıcı bulunmaktadır. Kullanıcıların kategorilere göre dağılımı şöyledir:

Kullanıcı Türü	Kullanıcı Sayısı
Öğrenci	11559
Akademik personel	528
İdari personel	286
Y. Lisans/Doktora	728
<b>TOPLAM</b>	<b>13101</b>

Kütüphanemiz, üniversitemiz mensuplarının yanında tüm Bilecik halkının kullanımına açıktır. Üniversite dışından gelen ve kütüphanemizi gezmek veya kullanmak isteyenler için hiçbir engel bulunmamaktadır. Ancak üniversite mensubu olmayan hiçbir kullanıcı ödünç materyal alamaz.

Her öğretim yılı başında oryantasyon/kullanıcı eğitimleri verilmektedir. Bu eğitimde Kütüphane ve Dokümantasyon Daire Başkanlığı'nın tanıtımı, kütüphanenin kullanımı, öğrencilerin uymaları gereken kuralları, hakları, koleksiyonun durumu ve diğer merak edilen konularda bilgilendirmeler yapılmaktadır. 2022 yılı içerisinde toplam 12 saat kullanıcı eğitimi verilmiştir. Bununla beraber yüksek lisans doktora öğrencilerine Atıf yönetimi ve İntihal programları eğitimleri verilmektedir. Kurumsal Akademik Arşiv oluşturulması çalışmaları kapsamında tüm fakülte ve meslek yüksekokullarımız için eğitim verilmiş olup, kuruma yeni başlayan personel için de periyodik olarak eğitimler devam etmektedir. Kurum ve birim arşivlerinin oluşturulması, ayıklama ve imha işlemlerinin yapılabilmesi için 2022 yılında Kütüphane ve Dokümantasyon Daire Başkanlığı altında Arşiv şube müdürlüğüne Bilgi ve Belge Yönetimi mezunu bir öğretim görevlisi göreve başlamış olup Arşiv iş ve işlemleri süreçleri başlatılmıştır.

Kütüphane ve Dokümantasyon Daire Başkanlığı'nın 2022 yılı istatistiklerine göre yaklaşık **212.000** kullanıcı kütüphaneyi ziyaret etmiş ve **8795** kitap ödünç almıştır.

Kütüphane ve Dokümantasyon Daire Başkanlığı'ndan, Kütüphaneler Arası İşbirliği Takip Sistemi (KİTS) üzerinden, diğer üniversite kütüphanelerinden bugüne kadar **1403** adet materyal talep edilmiş, **212** adet materyal ise Kütüphane ve Dokümantasyon Daire Başkanlığı'ndan diğer üniversite kütüphanelerine ödünç verilmiştir. 2022 yılında ise **45** adet materyal talep edilmiş **6** adet materyal sağlanmıştır. Kullanıcılar için Kütüphane ve Dokümantasyon Daire Başkanlığı giriş katında **55** adet emanet dolabı bulunmaktadır. Dolaplardan 6 tanesi engelliler için ayrılmıştır. Bu dolaplar da diğer tüm materyaller gibi Yordam Otomasyon sistemi üzerinden ve 7 gün süreyle ödünç verilmektedir.

TÜBİTAK tarafından EKUAL-ULAKBİM kapsamında üniversitelerin kullanımına açılan veri tabanları ile üniversitemizin abone olduğu veri tabanları dahil, toplam **47** veritabanı üniversitemiz kullanıcılarının erişimine açıktır. 47 veritabanınının 5 tanesi kütüphanemiz tarafından abonelik yöntemi ile sağlanmakta olup, aşağıdaki tabloda ilgili veritabanları listelenmiştir;

1. CAB Abstracts
2. Academic Search Ultimate
3. Business Source Ultimate
4. Central & Eastern European
5. Academic Source
6. ERIC
7. MasterFILE Complete
8. MasterFILE Reference eBook Collection
9. Newspaper Source Plus
10. OpenDissertations
11. Regional Business News
12. The Belt and Road Initiative Reference Source
13. TR Dizin
14. Applied Science & Business Periodicals Retrospective
15. Applied Science & Technology Index Retrospective

16. Art Index Retrospective
17. Business Periodicals Index Retrospective
18. Education Index Retrospective
19. European Views of the Americas: 1493 to 1750
20. GreenFILE
21. Humanities & Social Sciences Index Retrospective
22. Library, Information Science & Technology Abstracts
23. MEDLINE
24. Newswires
25. Teacher Reference Center
26. Web News
27. DynaMed
28. Emerald Premier eJournal
29. IEEE
30. İntihal.net (Akademik İntihal)
31. iThenticate
32. JSTOR Archive Journal Content
33. Mendeley
34. Ovid Total Access Collection
35. ProQuest Dissertations & Theses
36. ScienceDirect Freedom Collection
37. Scopus
38. Springer Nature – Academic Journals  
(Springer Nature – Nature Journals All, Springer Nature – SpringerLink, Springer Nature – Adis, Springer Nature – Palgrave Macmillan Journals)
39. Taylor & Francis
40. Turnitin
41. Web of Science  
(Science Citation Index, Social Science Citation Index, Art & Humanities Citation Index, Book Citation Index, Conference Proceedings Citation Index (CPCI-S) ve (CPCI-SSH))
42. Wiley Online Library
43. Ebcohost Ebook Academic Collection \*
44. Sinerji Hukuk Yazılımlarım Mevzuat ve İçtihat Programı \*\*
45. Turcademy \*
46. SOBİAD \*\*\*
47. İdeal Online \*\*\*\*



- \* BŞEÜ Kütüphane ve Dokümantasyon Daire Başkanlığı tarafından abonelik yapılan e-kitap veritabanlarıdır, yıllık abonelik modeli ile erişilmektedir.
- \*\* BŞEÜ Kütüphane ve Dokümantasyon Daire Başkanlığı tarafından Hukuk Müşavirliğinin isteği üzerine abone olunan veritabanıdır.
- \*\*\* BŞEÜ Kütüphane ve Dokümantasyon Daire Başkanlığı tarafından abone olunan atıf veritabanıdır.
- \*\*\*\* BŞEÜ Kütüphane ve Dokümantasyon Daire Başkanlığı tarafından abone olunan e-dergi veritabanıdır.  
*“Kütüphane koleksiyonunda bulunan EKUAL-ULAKBİM kapsamındaki veritabanları, web üzerinden ve tek bir tarama motoru vasıtasıyla taranabilir olup kütüphane web sayfasında “Elektronik Yayın Tarama” modülü ile kullanıma sunulmuştur.*

## II. PERFORMANS BİLGİLERİ

## A. Temel Politika ve Öncelikler

### Temel Değerler

- **Öğrenci Odaklılık:** Eğitim ve öğretim faaliyetlerinin yürütülmesi ve geliştirilmesi esnasında öğrencilerin taleplerini dik- kate alarak hareket eder.
- **Bilimsellik:** Bilimsel araştırma ve geliştirme faaliyetlerine öncelikli olarak ağırlık vererek bilime katkı sağlar.
- **Yenilikçilik:** Sürekli gelişmekte olan teknolojiyi esas alarak yenilikçi bakış açısıyla ve çevre bilinciyle faaliyetlerini sürdürür.
- **Kalite ve Katılımcılık:** Çalışanlarının tüm alanlarda yönetime ilişkin karar alma süreçlerine katılması suretiyle şeffaf ve kaliteli hizmet sunar.
- **Kenti ile İş Birliği:** İçerisinde yaşadığı kentle, başta sanayi ve sağlık alanları olmak üzere her alanda iş birliği yaparak kentinin gelişmesine katkı sağlar.
- **Adalet ve Fırsat Eşitliği:** İdari ve akademik kararları, adalet ve fırsat eşitliği göz önünde bulundurarak alır.
- **Ulusal ve Uluslararası İş Birliği:** Yurt içi ve yurt dışındaki üniversiteler, sektör temsilcileri, meslek grupları vb. organizasyonlarla ortak projeler yürüterek, eğitim imkanlarını çeşitlendirir.
- **Etik Değerlere Bağlılık:** Etik değerlerine sahip çıkarak ve temel hak ve özgürleri göz önünde bulundurarak hizmetlerini sürdürür.

Kalkınma Planları, Orta Vadeli Programlar ve Üniversitemizin temel değerleri göz önüne alınarak stratejik amaç ve hedeflerimiz belirlenmiştir.

Üst Politika Belgeleri	İlgili Bölüm/Referans	Verilen Görev/İhtiyaçlar	
<b>On Birinci Kalkınma Planı</b>	33	<b>Eğitim Yaklaşımlarının Değişmesi:</b> Fen bilimleri,	
	37	<b>Eğitim Yaklaşımlarının Değişmesi:</b> Üniversitelerin, üretilen bilginin değere dönüştürülmesi sürecinde aktif rol aldığı, sanayi ve kamuyla yakın iş birliği içerisinde olduğu girişimci üniversite modeline doğru bir geçiş yaşanmaktadır.	
	322.13.	Kamu Üniversite Sanayi İşbirliği portalı geliştirilerek sanayi ve teknoloji bölgelerinde geliştirilen, yürütülen ve tamamlanan projeleri içeren proje katalogları oluşturulacaktır.	
	331.3.	Mevcut stajyer destekleri etkinleştirilerek mesleki eğitimde öğrencilerin üretim tesislerinde yarı zamanlı çalışmasını teminen belirli bir ölçeğin üzerindeki firmaların stajyer çalıştırması desteklenecektir.	
	332.5.	Öncelikli sektörler yönelik ön lisans, lisans ve lisansüstü programların sayısı ve çeşitliliği artırılabilecek ve bu alandaki Ar-Ge faaliyetlerine üniversiteler nezdinde özel önem verilecektir.	
	349.3.	Üniversite ve sanayi iş birliğinde, öncelikli sektörler başta olmak üzere sanayinin ihtiyacına yönelik lisansüstü programlar oluşturulacak, bu programları açan üniversiteler teşvik edilecektir.	
	350.5.	Teknoloji Transfer Ofislerinin (TTO) etkinliği analiz edilecek, yurt içi ve yurt dışı iyi uygulamalar tespit edilerek yaygınlaştırılacaktır.	
	350.6.	TTO'ların kurumsal yapısı ve insan kaynağı kapasitesi geliştirilerek performans odaklı olarak desteklenecektir.	
	418.2.	Akademisyen ve araştırma personelinin eğitim ve yayım programlarına katılımı artırılarak Ar-Ge ve yayım ilişkisi güçlendirilecektir.	
	440.1.	Üniversitelerin Ar-Ge altyapılarının güçlendirilmesi ve bilimsel araştırma projelerinin nicelik ve nitelik olarak geliştirilmesi için tahsis edilen bütçe kaynakları artırılacaktır.	
	442.	Ar-Ge personeli sayısı ve niteliği artırılacaktır.	
	561.7	Mezunların kariyer süreçlerinin takibi ve mezun- üniversite iş birliğinin güçlendirilmesi için mezun izleme sistemi kurulacaktır.	
	563	Ülkemizin yükseköğretim alanında uluslararasılaşma düzeyi artırılacaktır.	
	563.2	Yükseköğretim sistemindeki nitelikli uluslararası öğrenci sayısı artırılacaktır.	
	563.03	Nitelikli yabancı uyruklu akademisyenlerin toplam istihdamı oranı içindeki payı artırılacaktır.	
	620.4.	Gençler gönüllülük faaliyetleri kapsamında bilinçlendirilecek ve yönlendirilecek, gençlerin gönüllü faaliyetlere katılımı teşvik edilecektir.	
	648.2.	Eğitim kurumları ile kamuya ait spor tesislerinin Gençlik ve Spor Bakanlığı koordinasyonunda ortak kullanıma ve vatandaşların erişimine açılması sağlanacaktır.	
	790.	Kamu idarelerinde strateji geliştirme birimlerinin kapasitesi güçlendirilecektir.	
	<b>Orta Vadeli Program</b>	7. Bölüm Eğitim	Uzaktan Eğitim sürecinin harmanlanmış eğitim sistemini destekleyecek şekilde etkin hale getirilebilmesi için içerik, altyapı, tasarım ve yönetim ile ilgili geliştirmeleri kapsayan bütünsel bir sistem hayata geçirilecek. Dezavantajlı öğrencilerin uzaktan eğitimden daha fazla faydalanmaları sağlanacaktır.
		Çevre ve Şehircilik Sayfa:24	Sıfır Atık Projesi uygulamalarının yaygınlaştırılması.
İş gücü Piyasası Sayfa:23		Kamu sektöründe çalışanlar için yetenek ölçümü, tekrar yerleştirme ve norm kadro çalışmalarının yapılması, kamu sektörü insan kaynağının ödül ve performans sistemleri vasıtasıyla etkin yönetiminin sağlanması.	
<b>2021 Yılı Cumhurbaşkanlığı Yıllık Programı</b>	Strateji 3.4.	Araştırmacıların uluslararası dolaşımını desteklemek.	
	Strateji 3.5.	Öncelikli alanlarda desteklenen lisansüstü bursiyer sayısını artırmak.	
	Strateji 4.6.	İkili ve çok taraflı uluslararası Ar-Ge iş birliklerini artırmak.	
	Strateji 4.7.	Ülkemizin araştırmacılarının uluslararası destek fonlarına başvurusunu teşvik etmek.	
<b>Yükseköğretim Kurulu Stratejik Planı (2019-2023)</b>	Tedbir 550.1.	Öğrencilerin akademik ve sosyal gelişimleri için destek programları uygulanacaktır.	
	Tedbir 550.3.	Eğitimde kalite güvence sistemi oluşturulacaktır.	
	Tedbir 561.2	Öncelikli sektörler başta olmak üzere plan döneminde doktora mezun sayısı yıllık ortalama 15 bine çıkarılacaktır.	
<b>YÖKAK Stratejik Plan (2019-2023)</b>	Hedef 1.2.	Yükseköğretim sistemindeki insan kaynağını nicelik ve nitelik olarak geliştirmek.	
	Hedef 1.3.	Yükseköğretim sistemindeki öğrenci kapasitesini nicelik ve nitelik olarak geliştirmek	
	Hedef 1.4.	Türkiye yükseköğretim sisteminin uluslararasılaşma düzeyini artırmak.	
	Hedef 1.5.	Yükseköğretim kurumlarının araştırma kapasitesinin geliştirilmesi	
	Hedef 1.6.	Yükseköğretim kurumlarının paydaşları ile işbirliklerinin geliştirilmesi	
<b>Birleşmiş Milletler Sürdürülebilir Kalkınma Amaçları</b>	Tedbir 21	Yükseköğretim sistemi, hesap verebilirlik temelinde özerklik, performans odaklılık, ihtisaslaşma ve çeşitlilik ilkeleri çerçevesinde kalite odaklı rekabetçi bir yapıya dönüştürülecektir.	
	4	Nitelikli Eğitim: Herkes için kapsayıcı ve nitelikli eğitimin başarılması, eğitimin sürdürülebilir kalkınma için en güçlü ve denenmiş araçlardan biri olduğuna dair inancı yeniden vurguluyor. Uygun maliyetli mesleki eğitime eşit erişim sağlamayı, toplumsal cinsiyet ve varlık eşitsizliklerini ortadan kaldırmayı, nitelikli yükseköğretime herkesin erişmesini sayılamayı amaçlıyor.	

## B. Amaç ve Hedefler

### Misyon

Kaliteli eğitim-öğretim hizmeti sunmak, her bakımdan alanında donanımlı ve kültürel değerlerimize bağlı bireyler yetiştirmek, özgün bilimsel araştırmalar yapılmasını sağlayarak ülkemize ve insanlığa hizmet edebilmektir.

### Vizyon

Kaliteli eğitim-öğretim hizmetleriyle ve özgün bilimsel çalışmalarıyla tercih edilen, kurum kimliği ve kültürüyle geleneği olan ve şehriyle bütünleşerek geleceğe ışık tutan bir üniversite olabilmektir.

## 3. Stratejik Amaç ve Hedefler

### AMAÇ 1- Eğitim ve öğretim faaliyetlerini güçlendirmek ve zenginleştirmek.

- HEDEF 1** : Eğitim öğretimin fiziki, teknoloji ve bilişim altyapısını iyileştirmek.  
**HEDEF 2** : Eğitim öğretimin akademik altyapısını iyileştirmek.  
**HEDEF 3** : Lisansüstü eğitim program sayısını ve niteliğini artırmak.  
**HEDEF 4** : Eğitim öğretiminde uluslararasılaşmayı sağlamak.  
**HEDEF 5** : Uzaktan eğitim alt yapısını güçlendirmek.

### AMAÇ 2- Araştırma-geliştirme kapasite ve altyapısını güçlendirmek.

- HEDEF 1** :Üniversitemizin araştırmacı insan kaynağı ve öğretim üyesi başına yürütülen bilimsel çalışmalarının nicelik ve niteliğinin artırılması  
**HEDEF 2** :Uygulama ve araştırma merkezlerinin alt yapısını iyileştirilmesi.  
**HEDEF 3** :Ar-Ge faaliyetlerine katkı sağlayacak ulusal/uluslararası kurumlarla iş birliklerinin kurulması için destek mekanizmaların oluşturulması ve bu kurumlar ile disiplinlerarası çalışma faaliyetlerinin artırılması  
**HEDEF 4** :Araştırmalar için mali kaynakları artırmak üzere mevcut mekanizmaların etkinliğini yükseltmek  
**HEDEF 5** :Öğretim elemanlarının ve öğrencilerin araştırma bilimsel faaliyetlerini desteklemek.

### AMAÇ 3- Yöre halkıyla iş birliği düzeyi artırılarak çevresine değer katmak.

- HEDEF 1** : Yaşam boyu eğitim-öğretim faaliyetlerinin artırılması.  
**HEDEF 2** : Topluma katkı sağlayacak mekansal düzenlemelerin yapılması.  
**HEDEF 3** : Toplumsal duyarlılıkları ve farkındalıkları geliştirmek üzere sosyo-kültürel faaliyetleri artırmak.  
**HEDEF 4** : Bölgenin ekonomik, sosyal ve kültürel yaşamına katkıda bulunmak.

**HEDEF 5** : Sürdürülebilirlik alanında yapılan çalışmaları teşvik etmek.

**AMAÇ 4- Yenilikçilik kültürünü ve girişimciliği güçlendirmek.**

**HEDEF 1** : Üniversite genelinde girişimcilik ve yenilikçilik kültürünün geliştirilmesi doğrultusunda faaliyetlerin artırılması.

**HEDEF 2** : Üniversite sanayi iş birliklerinin artırılması.

**HEDEF 3** :Patent, faydalı model ve tasarım kapsamında başvuru, tescil ve lisanslama sayısının artırılması.

**AMAÇ 5- Kurumsallaşma, kurumsal kapasite insan kaynaklarının geliştirilmesi.**

**HEDEF 1** : Kurumdaki kalite sisteminin geliştirilmesi.

**HEDEF 2** : Paydaşlarla iletişim ve iş birliğinin artırılması.

**HEDEF 3** : İnsan kaynaklarının geliştirilmesi.

**HEDEF 4** :Kurumsallaşma.

**HEDEF 5** :Kurumsal kapasiteyi güçlendirmek.(Yerleşkelerin alt yapısının ve fiziksel olanaklarının iyileştirilmesi.)

#### 4. Alt Program Hedefleri ve Stratejik Plan İlişkisi

ALT PROGRAM HEDEFLERİ VE STRATEJİK PLAN İLİŞKİSİ			
Kurum: BİLECİK ŞEYH EDEBALI ÜNİVERSİTESİ			
Yıl: 2023			
PROGRAM ADI	ALT PROGRAM ADI	ALT PROGRAM HEDEFLERİ	İLİŞKİLİ OLDUĞU STRATEJİK AMAÇ
ARAŞTIRMA, GELİŞTİRME VE YENİLİK	ARAŞTIRMA ALTYAPILARI	Ülkemizin bilgi birikiminin artırılmasına ve teknolojik gelişimine katkıda bulunmak üzere yükseköğretim kurumlarında araştırma altyapılarının kurulması ve kapasitelerinin güçlendirilmesi	ARAŞTIRMA-GELİŞTİRME KAPASİTE VE ALTYAPISINI GÜÇLENDİRMEK
	YÜKSEKÖĞRETİMDE BİLİMSEL ARAŞTIRMA VE GELİŞTİRME	Yükseköğretim kurumlarında inovasyon amaçlı bilimsel çalışmaların artırılması	EĞİTİM VE ÖĞRETİM FAALİYETLERİNİ GÜÇLENDİRMEK VE ZENGİNLEŞTİRMEK  ARAŞTIRMA-GELİŞTİRME KAPASİTE VE ALTYAPISINI GÜÇLENDİRMEK  YENİLİKÇİLİK KÜLTÜRÜNÜ VE GİRİŞİMCİLİĞİ GÜÇLENDİRMEK
HAYAT BOYU ÖĞRENME	YÜKSEKÖĞRETİM KURUMLARI SÜREKLİ EĞİTİM FAALİYETLERİ	Toplumun tüm kesimlerine ihtiyaç duyduğu alanlarda eğitimler verilmesi, kamu kurum ve kuruluşları, özel sektör ve uluslararası kuruluşlarla işbirliğinin gelişmesine katkıda bulunulması	YÖRE HALKIYLA İŞBİRLİĞİ DÜZEYİ ARTTIRILARAK ÇEVRESİNE DEĞER KATMAK  KURUMSALLAŞMA, KURUMSAL KAPASİTE VE İNSAN KAYNAKLARININ GELİŞTİRİLMESİ
TEDAVİ EDİCİ SAĞLIK	TEDAVİ HİZMETLERİ	Tedavi edici sağlık hizmetinin erişilebilir ve etkili olarak sunulmasının sağlanması	YÖRE HALKIYLA İŞBİRLİĞİ DÜZEYİ ARTTIRILARAK ÇEVRESİNE DEĞER KATMAK
YÜKSEKÖĞRETİM	ÖĞRETİM ELEMANLARINA SAĞLANAN BURS VE DESTEKLER	Alanında yetkin, araştırmacı, bilgi üreten ve aktaran akademisyenler yetiştirilmesi	EĞİTİM VE ÖĞRETİM FAALİYETLERİNİ GÜÇLENDİRMEK VE ZENGİNLEŞTİRMEK  ARAŞTIRMA-GELİŞTİRME KAPASİTE VE ALTYAPISINI GÜÇLENDİRMEK  YENİLİKÇİLİK KÜLTÜRÜNÜ VE GİRİŞİMCİLİĞİ GÜÇLENDİRMEK  KURUMSALLAŞMA, KURUMSAL KAPASİTE VE

			İNSAN KAYNAKLARININ GELİŞTİRİLMESİ
ÖN LİSANS EĞİTİMİ, LİSANS EĞİTİMİ VE LİSANSÜSTÜ EĞİTİM	Mesleki yeterlilik sahibi ve gelişime açık mezunlar yetiştirilmesi	EĞİTİM VE ÖĞRETİM FAALİYETLERİNİ GÜÇLENDİRMEK VE ZENGİNLEŞTİRMEK  ARAŞTIRMA-GELİŞTİRME KAPASİTE VE ALTYAPISINI GÜÇLENDİRMEK  YENİLİKÇİLİK KÜLTÜRÜNÜ VE GİRİŞİMCİLİĞİ GÜÇLENDİRMEK	
YÜKSEKÖĞRETİMDE ÖĞRENCİ YAŞAMI	Yükseköğretim öğrencilerine sunulan beslenme ve barınma hizmetlerinin kalitesinin artırılması; öğrencilerin kişisel ve sosyal gelişimi desteklenerek yaşam kalitesinin yükseltilmesi	EĞİTİM VE ÖĞRETİM FAALİYETLERİNİ GÜÇLENDİRMEK VE ZENGİNLEŞTİRMEK  KURUMSALLAŞMA, KURUMSAL KAPASİTE VE İNSAN KAYNAKLARININ GELİŞTİRİLMESİ	



## C. İdare Performans Bilgisi

### 1. İdare Performans Bilgisi

#### BİLECİK ŞEYH EDEBALI ÜNİVERSİTESİ PERFORMANS BİLGİSİ

<b>Bütçe Yılı:</b>	2023
<b>Program Adı:</b>	ARAŞTIRMA, GELİŞTİRME VE YENİLİK
<b>Alt Program Adı:</b>	YÜKSEKÖĞRETİMDE BİLİMSEL ARAŞTIRMA VE GELİŞTİRME
<b>Gerekçe ve Açıklamalar</b>	Sonuçları ile alanında bilime ulusal veya evrensel düzeyde katkı yapması, ülkenin teknolojik, ekonomik, sosyal ve kültürel kalkınmasına katkı sağlaması beklenen, bilimsel içerikli, Bilecik Şeyh Edebali Üniversitesi içinden ve/veya dışından öğretim elemanlarının veya ulusal ve/veya uluslararası kurum ya da kuruluşların katılımıyla yapılabilecek projeler ile bilim insanı yetiştirme ve araştırma altyapısı geliştirme projesidir. Ayrıca Bilimsel Araştırma Projeleri Koordinatörlüğü Bilecik Şeyh Edebali Üniversitesi Bilimsel Araştırma Projeleri Yönergesi çerçevesinde işleyişini sürdürmektedir.

#### Alt Program Hedefi:

Yükseköğretim kurumlarında inovasyon amaçlı bilimsel çalışmaların artırılması

#### Performans Göstergeleri

Performans Göstergesi	Ölçü Birimi	2021	2022 Planlanan	2022 YS Gerç. Tahmini	2023 Hedef	2024 Tahmin	2025 Tahmin
1- Ar-ge'ye harcanan bütçenin toplam bütçeye oranı	Oran	0,01	1	1	1	1	1

**Göstergeye İlişkin Açıklama:** Ar-Ge faaliyetlerine harcanan bütçe oranı arttırılmaya çalışılarak Üniversitemiz Ar-Ge çalışmalarının geliştirilmesi sağlanmaya çalışılmaktadır.

**Hesaplama Yöntemi:** arge bütçesi / toplam üniversite bütçesi

**Verinin Kaynağı:** Özel Kalem Rektörlük

**Sorumlu İdare:**

Performans Göstergesi	Ölçü Birimi	2020	2022 Planlanan	2022 YS Gerç. Tahmini	2023 Hedef	2024 Tahmin	2025 Tahmin
2- Ar-ge sonucu ortaya çıkan ürünlere ilişkin alınan patent sayısı	Sayı	0	0	0	0	1	2

**Göstergeye İlişkin Açıklama:** Arge sonucu ortaya çıkan ürünlere ilişkin patent sayısı arttırılarak Üniversitemizin araştırma geliştirmeye ve ülke inovasyon çalışmalarına katkısı arttırılmaya çalışılmaktadır.

**Hesaplama Yöntemi:** Arge sonucu ortaya çıkan ürünlere ilişkin patent sayısı

**Verinin Kaynağı:** Akademik Veri İzleme ve Değerlendirme Koordinatörlüğü

**Sorumlu İdare:**

Performans Göstergesi	Ölçü Birimi	2020	2022 Planlanan	2022 YS Gerç. Tahmini	2023 Hedef	2024 Tahmin	2025 Tahmin
3- Ar-ge sonucu ticarileştirilen ürün sayısı	Sayı	0	0	0	0	1	1

**Göstergeye İlişkin Açıklama:** Arge sonucu ortaya çıkan ürünlere ilişkin ticarileşen ürün sayısı arttırılarak Üniversitemizin araştırma geliştirmeye ve ülke inovasyon çalışmalarına katkısı arttırılmaya çalışılmaktadır.

**Hesaplama Yöntemi:** Arge sonucu ortaya çıkan ürünlere ilişkin ticarileşen ürün sayısı

**Verinin Kaynağı:** Akademik Veri İzleme ve Değerlendirme Koordinatörlüğü

**Sorumlu İdare:**

Performans Göstergesi	Ölçü Birimi	2021	2022 Planlanan	2022 YS Gerç. Tahmini	2023 Hedef	2024 Tahmin	2025 Tahmin
4- Araştırma merkezleri gelir miktarı	TL	958.485	180.000	180.000	200.000	250.000	260.000

**Göstergeye İlişkin Açıklama:** Araştırma merkezinin paydaşlarımıza yaptığı analizler sonucu elde edilen gelirler Araştırma Merkezinin makine teçhizat sarf malzemesi giderlerinin karşılanması için kullanılır.

**Hesaplama Yöntemi:** Araştırma Merkezi gelir miktarı

**Verinin Kaynağı:** Döner Sermaye Saymanlığından veriye dair bilgiler alınır.

**Sorumlu İdare:**

Performans Göstergesi	Ölçü Birimi	2020	2022 Planlanan	2022 YS Gerç. Tahmini	2023 Hedef	2024 Tahmin	2025 Tahmin
5- Araştırma merkezlerinin sanayi ile yaptığı proje sayısı	Sayı	0	1	1	1	2	2

**Göstergeye İlişkin Açıklama:** Araştırma merkezlerinin sanayi ile yaptığı proje sayısı artırılarak, üretime yönelik ve ülke ekonomisine katma değer sağlayacak çalışmaların yapılması sağlanmaktadır.

**Hesaplama Yöntemi:** Araştırma merkezlerinin sanayi ile yaptığı proje sayısı

**Verinin Kaynağı:** Araştırma Merkezleri - Bilimsel Araştırma Projeleri Koordinatörlüğü

**Sorumlu İdare:**

Performans Göstergesi	Ölçü Birimi	2021	2022 Planlanan	2022 YS Gerç. Tahmini	2023 Hedef	2024 Tahmin	2025 Tahmin
6- BAP kapsamında desteklenen araştırma projeleri sayısı	Sayı	55	162	162	90	100	110

**Göstergeye İlişkin Açıklama:** Bap Projeleri sayısı ve ödeneklerinin artırılmasıyla Üniversitemiz Bilimsel Araştırma Projelerine verilen desteğin artırılması ve buna paralel olarak öğretim elemanlarının alanlarında araştırma ve bilimsel yayın yapmalarının teşvik edilmesi sağlanmaya çalışılır.

**Hesaplama Yöntemi:** Bap araştırma projeleri sayısı

**Verinin Kaynağı:** Bilimsel Araştırma Projeleri Koordinatörlüğü

**Sorumlu İdare:**

Performans Göstergesi	Ölçü Birimi	2021	2022 Planlanan	2022 YS Gerç. Tahmini	2023 Hedef	2024 Tahmin	2025 Tahmin
7- Öğretim elemanı başına düşen ar-ge proje sayısı	Sayı	0,08	0,25	0,25	0,25	0,25	0,25

**Göstergeye İlişkin Açıklama:** Öğretim elemanı başına düşen ar-ge proje sayısının artırılması teşvik edilmeye çalışılır. Böylece öğretim elemanlarının alanlarında gelişmeleri ve bilimsel yayın sayısının artırılması amaçlanır.

**Hesaplama Yöntemi:** bap proje sayısı /Öğretim elemanı

**Verinin Kaynağı:** Personel Daire Başkanlığı, Bilimsel Araştırma Projeleri Koordinatörlüğü

**Sorumlu İdare:**

Performans Göstergesi	Ölçü Birimi	2020	2022 Planlanan	2022 YS Gerç. Tahmini	2023 Hedef	2024 Tahmin	2025 Tahmin
8- Patent, faydalı model ve endüstriyel tasarım başvuru sayısı	Sayı	2	6	6	8	11	13

**Göstergeye İlişkin Açıklama:** Patent, faydalı model ve endüstriyel tasarım başvuru sayısı için teşviğin artırılması ve buna paralel olarak öğretim elemanlarının alanlarında araştırma ve bilimsel yayın yapmalarının sağlanmaya çalışılır.

**Hesaplama Yöntemi:** Patent, faydalı model ve endüstriyel tasarım başvuru sayısı

**Verinin Kaynağı:** Teknoloji Transfer Ofisi

**Sorumlu İdare:**

Performans Göstergesi	Ölçü Birimi	2021	2022 Planlanan	2022 YS Gerç. Tahmini	2023 Hedef	2024 Tahmin	2025 Tahmin
9- Ulusal ve uluslararası kuruluşlar tarafından desteklenen ar-ge projesi sayısı	Sayı	27	35	35	40	45	50

**Göstergeye İlişkin Açıklama:** Ulusal ve uluslararası kuruluşlar tarafından desteklenen ar-ge proje sayısı artırılarak paydaşlarımızca finansa edilen yeni ar-ge projelerinin yapılarak öğretim elemanlarımızın alanlarında araştırma faaliyeti ve çalışmalarının geliştirilmesi amaçlanır.

**Hesaplama Yöntemi:**

**Verinin Kaynağı:**

**Sorumlu İdare:**

Ulusal ve uluslararası kuruluşlar tarafından desteklenen ar-ge proje sayısı  
Bilimsel Araştırma Projeleri Koordinatörlüğü

Performans Göstergesi	Ölçü Birimi	2021	2022 Planlanan	2022 YS Gerç. Tahmini	2023 Hedef	2024 Tahmin	2025 Tahmin
10- Uluslararası endekslerde yer alan bilimsel yayın sayısı	Sayı	44	169	300	350	400	500

**Göstergeye İlişkin Açıklama:** Uluslararası endekslerde yer alan yayın sayısının artırılmasıyla akademik ve bilimsel gelişmenin artırılması Üniversitemizin uluslararası çapta başarılarının artırılması amaçlanmaktadır.

**Hesaplama Yöntemi:**

**Verinin Kaynağı:**

**Sorumlu İdare:**

Uluslararası endekslerde yer alan bilimsel yayın sayısı.

Kütüphane ve Dokümantasyon Daire Başkanlığı

Akademik veri izleme ve Değerlendirme Koordinatörlüğü

#### Alt Program Kapsamında Yürütülecek Faaliyet Maliyetleri

Faaliyetler	2022 Bütçe	2022 Harcama Haziran	2023 Bütçe	2024 Tahmin	2025 Tahmin
<b>Yükseköğretim Kurumlarının Bilimsel Araştırma Projeleri</b>	<b>1.567.000</b>	<b>490.403</b>	<b>3.251.000</b>	<b>4.635.000</b>	<b>6.230.000</b>
Bütçe İçi	367.000	0	751.000	885.000	980.000
Bütçe Dışı	1.200.000	490.403	2.500.000	3.750.000	5.250.000
<b>T O P L A M</b>	<b>1.567.000</b>	<b>490.403</b>	<b>3.251.000</b>	<b>4.635.000</b>	<b>6.230.000</b>
Bütçe İçi	367.000	0	751.000	885.000	980.000
Bütçe Dışı	1.200.000	490.403	2.500.000	3.750.000	5.250.000

#### Faaliyetlere İlişkin Açıklamalar:

##### Yükseköğretim Kurumları Temel Araştırma Hizmetleri

Üniversitemizin kendi kaynaklarından ve paydaşlarla ortak yapılan projelerden oluşur. Akademik kalitenin ve bilginin artırılmasını hedefler. Kanuni dayanakları; Yükseköğretim Kurumları Bilimsel Araştırma Projeleri Hakkında Yönetmelik, Yükseköğretim Kurumları Tarafından 4734 Sayılı Kamu İhale Kanununun 3 üncü Maddesinin (f) Bendi Kapsamında Yapılacak İhalelere İlişkin Karar (Karar Sayısı: 2003/6554) , Yükseköğretim Kurulu Bilimsel Araştırma ve Yayın Etiği Yönergesidir.

Üniversitemiz ; bunların yanı sıra , 2022-2026 Stratejik Planında Ar-ge kapasite ve altyapısını güçlendirmek amacıyla 5 hedefi ele almaktadır.

Hedef 2.1.Üniversitemizin araştırmacı insan kaynağı ve öğretim üyesi başına yürütülen bilimsel çalışmalarının nicelik ve niteliğinin artırılması,

Hedef 2.2.Uygulama ve araştırma merkezlerinin altyapısının iyileştirilmesi,

Hedef 2.3.Ar-Ge faaliyetlerine katkı sağlayacak ulusal/uluslararası kurumlarla iş birliklerinin kurulması için destek mekanizmaların oluşturulması ve bu kurumlar ile disiplinlerarası çalışma faaliyetlerinin artırılması,

Hedef 2.4.Araştırmalar için mali kaynakları artırmak üzere mevcut mekanizmaların etkinliğini yükseltmek,

Hedef 2.5.Öğretim Elemanlarının ve Öğrencilerin Araştırma ve Bilimsel Faaliyetlerini Desteklemek,

## Yükseköğretim Kurumlarının Bilimsel Araştırma Projeleri

Üniversitemizin kendi kaynaklarından ve paydaşlarla ortak yapılan projelerden oluşur. Akademik kalitenin ve bilginin artırılmasını hedefler. Kanuni dayanakları; Yükseköğretim Kurumları Bilimsel Araştırma Projeleri Hakkında Yönetmelik, Yükseköğretim Kurumları Tarafından 4734 Sayılı Kamu İhale Kanununun 3 üncü Maddesinin (f) Bendi Kapsamında Yapılacak İhalelere İlişkin Karar (Karar Sayısı: 2003/6554) , Yükseköğretim Kurulu Bilimsel Araştırma ve Yayın Etiği Yönergesidir.

Üniversitemiz ; bunların yanı sıra , 2022-2026 Stratejik Planında Ar-ge kapasite ve altyapısını güçlendirmek amacıyla 5 hedefi ele almaktadır.

Hedef 2.1.Üniversitemizin araştırmacı insan kaynağı ve öğretim üyesi başına yürütülen bilimsel çalışmalarının nicelik ve niteliğinin artırılması,

Hedef 2.2.Uygulama ve araştırma merkezlerinin altyapısının iyileştirilmesi,

Hedef 2.3.Ar-Ge faaliyetlerine katkı sağlayacak ulusal/uluslararası kurumlarla iş birliklerinin kurulması için destek mekanizmaların oluşturulması ve bu kurumlar ile disiplinlerarası çalışma faaliyetlerinin artırılması,

Hedef 2.4.Araştırmalar için mali kaynakları artırmak üzere mevcut mekanizmaların etkinliğini yükseltmek,

Hedef 2.5.Öğretim Elemanlarının ve Öğrencilerin Araştırma ve Bilimsel Faaliyetlerini Desteklemek,

<b>Alt Program Adı:</b>	ARAŞTIRMA ALTYAPILARI
<b>Gerekçe ve Açıklamalar</b>	

### Alt Program Hedefi:

Ülkemizin bilgi birikiminin arttırılmasına ve teknolojik gelişimine katkıda bulunmak üzere yükseköğretim kurumlarında araştırma altyapılarının kurulması ve kapasitelerinin güçlendirilmesi

### Performans Göstergeleri

Performans Göstergesi	Ölçü Birimi	2020	2022 Planlanan	2022 YS Gerç. Tahmini	2023 Hedef	2024 Tahmin	2025 Tahmin
1- Araştırma altyapısı projesi tamamlanma oranı	Oran	0	0	0	0	0	0

#### Göstergeye İlişkin Açıklama:

Hesaplama Yöntemi: -

Verinin Kaynağı:

Lütfen detay ekranından kaynak ve yayınlama sıklığı bilgilerini giriniz!

Sorumlu İdare:

### Alt Program Kapsamında Yürütülecek Faaliyet Maliyetleri

Faaliyetler	2022 Bütçe	2022 Harcama Haziran	2023 Bütçe	2024 Tahmin	2025 Tahmin
<b>T O P L A M</b>	<b>0</b>	<b>0</b>	<b>0</b>	<b>0</b>	<b>0</b>
Bütçe İçi	0	0	0	0	0
Bütçe Dışı	0	0	0	0	0

### Faaliyetlere İlişkin Açıklamalar:

#### Yükseköğretim Kurumları Araştırma Altyapısı Kurulması ve Geliştirilmesi

## BİLECİK ŞEYH EDEBALI ÜNİVERSİTESİ PERFORMANS BİLGİSİ

<b>Bütçe Yılı:</b>	2023
<b>Program Adı:</b>	HAYAT BOYU ÖĞRENME
<b>Alt Program Adı:</b>	YÜKSEKÖĞRETİM KURUMLARI SÜREKLİ EĞİTİM FAALİYETLERİ
<b>Gereke ve Açıklamalar</b>	<p>Merkez'in yönetim organları Müdür, Yönetim Kurulu ve Danışma Kurulu'ndan oluşmaktadır. Üniversitede önlisans, lisans ve lisansüstü öğretim programları dışında gerçekleştirilen bilimsel ve teknolojik gelişmelerden küçük, orta ve büyük sanayi, ticaret, hizmet, tarım ve benzeri işletmeler, çeşitli sivil toplum kuruluşları ile ulusal ve uluslararası kamu ve özel sektör kuruluşlarının yararlanmalarını, üretim ve verimliliklerini arttırmalarını, sürekli eğitim programları, seminerler ve kurslar yoluyla sağlamak, Üniversitenin, diğer kamu ve özel sektör kurum ve kuruluşlarının hizmet içi eğitim ile mesleki eğitim taleplerini karşılamak amacıyla eğitim programları, kurslar, seminerler düzenlemek, yurt içinde ve yurt dışında Merkezin çalışma alanlarında faaliyet gösteren kuruluşlarla işbirliğini geliştirerek, Türkiye'nin ekonomik ve toplumsal gelişimine katkıda bulunmak, yeni bilimsel ve teknolojik bilgi ve gelişmeleri takip ederek; bunları talep eden kişi, işletme, kurum ve kuruluşlara aktarmak ve Merkezin çalışma alanlarıyla ilgili konularda ortaya çıkan sorunlara çözümler üretmek için gerekli faaliyetleri planlamak, düzenlemek ve yürütmeyi amaçlar.</p>

### Alt Program Hedefi:

Toplumun tüm kesimlerine ihtiyaç duyduğu alanlarda eğitimler verilmesi, kamu kurum ve kuruluşları, özel sektör ve uluslararası kuruluşlarla işbirliğinin gelişmesine katkıda bulunulması

### Performans Göstergeleri

Performans Göstergesi	Ölçü rimi	Bi- 2021	2022 Planlanan	2022 YS Gerç. Tahmini	2023 Hedef	2024 Tahmin	2025 Tahmin
1- Dezavantajlı gruplara yönelik sosyal entegrasyon ve kapsayıcılığa ilişkin yapılan faaliyet sayısı	Sayı	2	2	2	2	2	2

**Göstergeye İlişkin Açıklama:** Dezavantajlı gruplara yönelik sosyal entegrasyon ve kapsayıcılığa sağlayacak, bu grupta bulunan öğrencilerin öğrenim ve sosyal hayatlarını kolaylaştıracak çalışmaların yapılması amaçlanmaktadır.

**Hesaplama Yöntemi:**

**Verinin Kaynağı:**

**Sorumlu İdare:**

Dezavantajlı gruplara yönelik sosyal entegrasyon ve kapsayıcılığa ilişkin faaliyet sayısı  
Engelli Öğrenciler Birim Koordinatörlüğü

Performans Göstergesi	Ölçü rimi	Bi- 2021	2022 Planlanan	2022 YS Gerç. Tahmini	2023 Hedef	2024 Tahmin	2025 Tahmin
2- Eğitim programlarına başvuran kişi sayısı	Sayı	492	250	500	800	950	1.125

**Göstergeye İlişkin Açıklama:** Sunulan eğitim hizmetleri ile toplumun yaşam kalitesini yükseltmek, bilgi toplumuna geçiş sürecinde; eğitim alanlarının çeşitliliği ve yüksek hizmet kalitesiyle, kişi ve kurumlara yaşam boyu eğitim, araştırma ve danışmanlık desteği veren alanında öncü bir merkez olmak, bireylerin ve kurumların potansiyellerini en etkili şekilde geliştirmelerine ve kullanmalarına yardımcı olmak, kamu/özel sektör, sanayi, yerel yönetim, iş dünyası ve sivil toplum kuruluşlarıyla işbirlikleri yaparak Üniversite'nin topluma temas etmesi sürecine katkı sağlamak, toplumun çağdaş anlamda sanatsal, sosyal ve kültürel bilincini yükseltmek için yürütülen çalışmaları kapsar.

**Hesaplama Yöntemi:**

**Verinin Kaynağı:**

**Sorumlu İdare:**

Eğitim programlarına başvuran kişi sayısı.  
Sürekli Eğitim Merkezi

Performans Göstergesi	Ölçü rimi	Bi-2020	2022 Planlanan	2022 YS Gerç. Tahmini	2023 Hedef	2024 Tahmin	2025 Tahmin
3- Mezunlara yönelik gerçekleştirilen faaliyet sayısı	Sayı	0	1	1	1	1	1

**Göstergeye İlişkin Açıklama:** Mezunlara yönelik gerçekleştirilen faaliyet sayısı artırılarak mezunlarla iletişimin korunması, halen eğitim gören öğrenciler ve mezunlar arasında iletişimin sağlanması amaçlanmaktadır.

**Hesaplama Yöntemi:** Mezunlara yönelik gerçekleştirilen faaliyet sayısı

**Verinin Kaynağı:** Kariyer Merkezi Koordinatörlüğü

**Sorumlu İdare:**

Performans Göstergesi	Ölçü rimi	Bi-2021	2022 Planlanan	2022 YS Gerç. Tahmini	2023 Hedef	2024 Tahmin	2025 Tahmin
4- Sürekli Eğitim Merkezi (SEM) ve Dil Merkezi (DİLMER) tarafından mesleki eğitime yönelik verilen sertifika sayısı	Sayı	169	50	100	120	130	140

**Göstergeye İlişkin Açıklama:** Sürekli eğitim merkezi ve dil merkezi tarafından mesleki eğitime yönelik verilen sertifika sayısı arttırılarak hem öğrencilerin hem de yöre halkı ve diğer paydaşların hayat boyu öğrenme yönünde desteklenmesinin sağlanması amaçlanmaktadır.

**Hesaplama Yöntemi:** Sürekli eğitim merkezi ve dil merkezi tarafından mesleki eğitime yönelik verilen sertifika sayısı

**Verinin Kaynağı:** Sürekli Eğitim Merkezi- TÖMER

**Sorumlu İdare:**

Performans Göstergesi	Ölçü rimi	Bi-0	2022 Planlanan	2022 YS Gerç. Tahmini	2023 Hedef	2024 Tahmin	2025 Tahmin
5- Tamamlanan sosyal sorumluluk projeleri sayısı	Sayı	0	2	2	0	0	0

**Göstergeye İlişkin Açıklama:** Tamamlanan sosyal sorumluluk projeleri sayısı arttırılarak öğrencilerin sosyal sorumluluk alanında rol almaları ve Üniversitenin yaptığı toplumsal katkının arttırılması amaçlanmaktadır.

**Hesaplama Yöntemi:** Tamamlanan sosyal sorumluluk projeleri sayısı

**Verinin Kaynağı:** Sağlık Kültür Spor Daire Başkanlığı

**Sorumlu İdare:**

Performans Göstergesi	Ölçü rimi	Bi-2021	2022 Planlanan	2022 YS Gerç. Tahmini	2023 Hedef	2024 Tahmin	2025 Tahmin
6- Üniversitenin çevrecilik alanında aldığı ödül sayısı	Sayı	3	1	1	1	1	1

**Göstergeye İlişkin Açıklama:** Üniversitenin çevrecilik alanlarında aldığı ödül sayılarının arttırılması amacıyla gerçekleştirilen proje ve faaliyetleri kapsar.

**Hesaplama Yöntemi:** Üniversitenin çevrecilik alanlarında aldığı ödül sayısı

**Verinin Kaynağı:** Yapı İşleri Teknik Daire Başkanlığı

**Sorumlu İdare:**

#### Alt Program Kapsamında Yürütülecek Faaliyet Maliyetleri

Faaliyetler	2022 Bütçe	2022 Harcama Haziran	2023 Bütçe	2024 Tahmin	2025 Tahmin
<b>T O P L A M</b>	<b>0</b>	<b>0</b>	<b>0</b>	<b>0</b>	<b>0</b>
Bütçe İçi	0	0	0	0	0
Bütçe Dışı	0	0	0	0	0

## Faaliyetlere İlişkin Açıklamalar:

### Toplum Hizmetine Sunulan Eğitim Programları, Kurs ve Seminerler

Sürekli Eğitim Merkezi aracılığıyla yapılan çalışmalar, toplumun tüm kesimlerine hitap ederek talep edilen alanlarda eğitimler verilmesi, kamu kurum ve kuruluşları, özel sektör ve uluslararası kuruluşlarla işbirliğinin gelişmesine katkıda bulunulmasını içerir. Kanuni dayanağı Bilecik Şeyh Edebali Üniversitesi Sürekli Eğitim Uygulama ve Araştırma Merkezi Yönetmeliği'dir.

Üniversitemiz ; bunların yanı sıra , 2022-2026 Stratejik Planında Yöre halkıyla iş birliği düzeyi artırılarak çevresine değer katmak amacıyla 5 hedefinden; .

Hedef 3.1.Yaşam boyu eğitim-öğretim faaliyetlerinin artırılması,

Hedef 3.3.Toplumsal duyarlılıkları ve farkındalıkları geliştirmek üzere sosyo-kültürel faaliyetleri artırmayı ele almaktadır.

### Yükseköğretim Kurumları Sosyal Sorumluluk Projeleri

Yürütülen sosyal sorumluluk projeleriyle öğrencilere sosyal sorumluluk bilinci aşılamak, toplumsal sorunların çözümünün bir parçası olmalarını sağlamak, dayanışma, iletişim becerilerini arttırmak ve dezavantajlı paydaşlara yardımcı olmak hedefi gözetilir. Kanuni dayanakları aşağıda belirtildiği şekilde sıralanabilir.; Yükseköğretim Kurumları Kısmi Zamanlı Öğrenci Çalıştırma Usul ve Esasları, Bilecik Şeyh Edebali Üniversitesi Spor Tesisleri Yönergesi, Bilecik Şeyh Edebali Üniversitesi Sağlıklı Yaşam Merkezi Kullanım Yönergesi, Bilecik Şeyh Edebali Üniversitesi Öğrenci Kulüpleri Yönergesi, Bilecik Şeyh Edebali Üniversitesi Bisiklet Kullanım Yönergesidir.

Üniversitemiz ; bunların yanı sıra , 2022-2026 Stratejik Planında Yöre halkıyla iş birliği düzeyi artırılarak çevresine değer katmak amacıyla 5 hedefinden; .

Hedef 3.1.Yaşam boyu eğitim-öğretim faaliyetlerinin artırılması,

Hedef 3.3.Toplumsal duyarlılıkları ve farkındalıkları geliştirmek üzere sosyo-kültürel faaliyetleri artırmayı ele almaktadır

## BİLECİK ŞEYH EDEBALI ÜNİVERSİTESİ PERFORMANS BİLGİSİ

<b>Bütçe Yılı:</b>	2023
<b>Program Adı:</b>	YÜKSEKÖĞRETİM
<b>Alt Program Adı:</b>	ÖN LİSANS EĞİTİMİ, LİSANS EĞİTİMİ VE LİSANSÜSTÜ EĞİTİM
<b>Gerekçe ve Açıklamalar</b>	Kaliteli öğretim ve araştırma yapılabilmesi için akademik, fiziki ve teknik yapılanmasını tamamlayarak, evrensel bilime ve kültüre katkı sağlayacak bilgi, teknoloji ve değer üreten; insanlığın temel değerlerine ve hukuka saygılı, alanında yetkin, sorumluluk sahibi, araştırmacı, sorgulayıcı, özgüveni yüksek bireyler yetiştirmek; fen, mühendislik ve sosyal bilimler alanında nitelikli bilimsel araştırmalar ve yayınlar yaparak bilime katkıda bulunmak amaçlarını kapsar.

### Alt Program Hedefi:

Mesleki yeterlilik sahibi ve gelişime açık mezunlar yetiştirilmesi
--

### Performans Göstergeleri

Performans Göstergesi	Ölçü rimi	Bi- 2021	2022 Planlanan	2022 YS Gerç. Tahmini	2023 Hedef	2024 Tahmin	2025 Tahmin
1- Doktora eğitimini tamamlayanların sayısı	Sayı	6	20	20	22	24	26

**Göstergeye İlişkin Açıklama:** Doktora eğitimini tamamlayan sayısının artırılması ile; ulusal ve uluslararası düzeyde bilimsel ve teknolojik araştırmaları destekleyen, bölgesel ve küresel sorunların çözümüne katkıda bulunan, disiplinlerarası iletişim ve işbirliği geliştiren, yenilikçi, araştırmacı ve uzman kişilerin yetiştirilmesi amaçlanmaktadır.

**Hesaplama Yöntemi:** Doktora eğitimini tamamlayanların sayısı

**Verinin Kaynağı:** Öğrenci İşleri Daire Başkanlığı

Enstitüler

**Sorumlu İdare:**

Performans Göstergesi	Ölçü rimi	Bi- 0	2022 Planlanan	2022 YS Gerç. Tahmini	2023 Hedef	2024 Tahmin	2025 Tahmin
2- Eğitim bilimleri kontenjan doluluk oranı	Oran	0	0	0	0	0	0

**Göstergeye İlişkin Açıklama:**

**Hesaplama Yöntemi:** -

**Verinin Kaynağı:** Lütfen detay ekranından kaynak ve yayınlama sıklığı bilgilerini giriniz!

**Sorumlu İdare:**

Performans Göstergesi	Ölçü rimi	Bi- 2021	2022 Planlanan	2022 YS Gerç. Tahmini	2023 Hedef	2024 Tahmin	2025 Tahmin
3- Eğitimin program süresinde bitirilme oranı	Oran	50	0,44	0,44	0,45	0,46	0,46

**Göstergeye İlişkin Açıklama:** Öğrencilerin iş hayatına programlanan vakitte atılabilmeleri ve öğrenme başarılarının yükseltilmesi amacıyla eğitimini program süresinde bitirmeleri için teşvik edilirler.

**Hesaplama Yöntemi:** Eğitimini program süresinde bitiren öğrenci sayısı/Mezun olan öğrenci sayısı

**Verinin Kaynağı:** Öğrenci İşleri Daire Başkanlığı

**Sorumlu İdare:**



Performans Göstergesi	Ölçü rimi	Bi-2021	2022 Planlanan	2022 YS Gerç. Tahmini	2023 Hedef	2024 Tahmin	2025 Tahmin
4- Fen bilimleri kontenjan doluluk oranı	Oran	86	0,91	0,91	0,92	0,93	0,93

**Göstergeye İlişkin Açıklama:** Fen bilimleri alanında kaliteli eğitim ve eğitim alanlarının oluşturulmasıyla kontenjan doluluk oranlarının artırılmasına yönelik çalışmalar sürdürülmektedir.

**Hesaplama Yöntemi:** dolu kontenjan/Fen Bilimleri kontenjanı

**Verinin Kaynağı:** Öğrenci İşleri Daire Başkanlığı

**Sorumlu İdare:**

Performans Göstergesi	Ölçü rimi	Bi-2021	2022 Planlanan	2022 YS Gerç. Tahmini	2023 Hedef	2024 Tahmin	2025 Tahmin
5- Kütüphanede bulunan basılı ve elektronik kaynak sayısı	Sayı	394.000	425.000	425.000	445.000	480.000	530.000

**Göstergeye İlişkin Açıklama:** Öğrencilerin çeşitli bilgi kaynaklarına erişiminin kolaylaştırılması amacıyla basılı ve elektronik kaynak sayısının artırılması ile ilgili çalışmalar devam etmektedir.

**Hesaplama Yöntemi:** Kütüphanede bulunan basılı ve elektronik kaynak sayısı

**Verinin Kaynağı:** Kütüphane ve Dokümantasyon Daire Başkanlığı

**Sorumlu İdare:**

Performans Göstergesi	Ölçü rimi	Bi-2021	2022 Planlanan	2022 YS Gerç. Tahmini	2023 Hedef	2024 Tahmin	2025 Tahmin
6- Kütüphanede bulunan öğrenci başına düşen basılı ve elektronik kaynak sayısı	Sayı	19,8	22	22	24	26	28

**Göstergeye İlişkin Açıklama:** Kütüphanede bulunan öğrenci başına düşen basılı ve elektronik kaynak sayısı artırılarak her öğrencinin kendisi ve alanı için gerekli lan bilgi kaynaklarına erişiminin kolay ve maliyetsiz hale getirilmesi amaçlanmaktadır.

**Hesaplama Yöntemi:** basılı elektronik kaynak sayısı / öğrenci sayısı

**Verinin Kaynağı:** Öğrenci İşleri Daire Başkanlığı

Kütüphane ve Dokümantasyon Daire Başkanlığı

**Sorumlu İdare:**

Performans Göstergesi	Ölçü rimi	Bi-2021	2022 Planlanan	2022 YS Gerç. Tahmini	2023 Hedef	2024 Tahmin	2025 Tahmin
7- Kütüphaneden yararlanan kişi sayısı	Sayı	5.036	15.000	15.000	18.250	18.500	18.750

**Göstergeye İlişkin Açıklama:** Her öğrencinin ve iç ve dış paydaşlarımızın bilgi kaynaklarına kolay ve maliyetsiz ulaşabilmesini sağlamak amacıyla Kütüphaneden yararlanan kişi sayısının artırılması için çalışmalar sürdürülmektedir.

**Hesaplama Yöntemi:** Kütüphaneden yararlanan kişi sayısı

**Verinin Kaynağı:** Kütüphane ve Dokümantasyon Başkanlığı

**Sorumlu İdare:**

Performans Göstergesi	Ölçü rimi	Bi-2021	2022 Planlanan	2022 YS Gerç. Tahmini	2023 Hedef	2024 Tahmin	2025 Tahmin
8- Lisansüstü öğrencilerin toplam öğrenciler içindeki payı	Oran	0,08	0,09	0,09	0,09	0,09	0,09

**Göstergeye İlişkin Açıklama:** Lisans tamamlayan öğrencilerin bilgi seviyelerini ve akademik başarılarını arttırmak, iş hayatında onlara avantaj sağlamak için lisansüstü eğitim teşvik edilmeye çalışılmakta her yıl kontenjan sayılarının ve eğitim kalitesinin artırılması için gayret gösterilmektedir.

**Hesaplama Yöntemi:** lisansüstü öğrenci sayısı/Öğrenci sayısı

**Verinin Kaynağı:** öğrenci işleri daire başkanlığı

enstitüler

**Sorumlu İdare:**

Performans Göstergesi	Ölçü rimi	Bi-2021	2022 Planlanan	2022 YS Gerç. Tahmini	2023 Hedef	2024 Tahmin	2025 Tahmin
9- Öğrenci başına düşen eğitim alanı	Metre-kare	8,47	8,72	8,72	8,72	9,52	9,52

**Göstergeye İlişkin Açıklama:** Kaliteli bir eğitim için gereken fiziki şartları yerine getirebilmek amacıyla öğrenci sayısındaki artışa paralel olarak eğitim alanındaki m2 sayısının da artırılması için Yatırım Projeleri çalışmaları kapsamında inşaat ve altyapı çalışmalarımız sürdürülmektedir.

**Hesaplama Yöntemi:** eğitim alanı m2 / öğrenci sayısına

**Verinin Kaynağı:** Yapı İşleri ve Teknik Daire Başkanlığı

Öğrenci İşleri Daire Başkanlığı

**Sorumlu İdare:**

Performans Göstergesi	Ölçü rimi	Bi-2021	2022 Planlanan	2022 YS Gerç. Tahmini	2023 Hedef	2024 Tahmin	2025 Tahmin
10- Öğrenci başına düşen kapalı alan	Metre-kare	10,15	10,32	10,32	10,9	11,71	11,71

**Göstergeye İlişkin Açıklama:** Kaliteli bir eğitim için gereken fiziki şartları yerine getirebilmek amacıyla öğrenci sayısındaki artışa paralel olarak kapalı alan m2 sinin de artırılması için Yatırım Projeleri çalışmaları kapsamında inşaat ve altyapı çalışmalarımız sürdürülmektedir.

**Hesaplama Yöntemi:** kapalı alan m2 / öğrenci sayısı

**Verinin Kaynağı:** Yapı İşleri ve Teknik Daire Başkanlığı

Öğrenci İşleri Daire Başkanlığı

**Sorumlu İdare:**

Performans Göstergesi	Ölçü rimi	Bi-2021	2022 Planlanan	2022 YS Gerç. Tahmini	2023 Hedef	2024 Tahmin	2025 Tahmin
11- Öğrenci değişim programlarından yararlanan öğrencilerin oranı	Oran	0	0,02	0,02	0,02	0,02	0,02

**Göstergeye İlişkin Açıklama:** Öğrencilerin farklı üniversite ve ülkelerde eğitimlerinin bir kısmını sürdürmeleri, görgü, bilgi ve kültürel zenginliklerinin artırılması amacıyla çalışmalar devam etmektedir.

**Hesaplama Yöntemi:** değişim programından yararlanan öğrenci sayısı / toplam öğrenci sayısı

**Verinin Kaynağı:** Uluslararası İlişkiler Koordinatörlüğü

Öğrenci İşleri Daire Başkanlığı

**Sorumlu İdare:**

Performans Göstergesi	Ölçü rimi	Bi-2021	2022 Planlanan	2022 YS Gerç. Tahmini	2023 Hedef	2024 Tahmin	2025 Tahmin
12- Öğretim üyesi başına düşen öğrenci sayısı	Sayı	33,3	45	45	40,5	37	34

**Göstergeye İlişkin Açıklama:** Öğretim üyesi sayısı artırılarak, öğretim üyesi başına düşen öğrenci sayısı azaltılıp, eğitimin kalitesi artırılmaya çalışılmaktadır.

**Hesaplama Yöntemi:** öğrenci sayısı/öğretim üyesi sayıları

**Verinin Kaynağı:** Öğrenci İşleri Daire Başkanlığı

Personel Daire Başkanlığı

**Sorumlu İdare:**

Performans Göstergesi	Ölçü rimi	Bi-2021	2022 Planlanan	2022 YS Gerç. Tahmini	2023 Hedef	2024 Tahmin	2025 Tahmin
13- Sağlık bilimleri kontenjan doluluk oranı	Oran	92	100	1	1	1	1

**Göstergeye İlişkin Açıklama:** Sağlık Bilimleri bölümlerimizin tanınırlığının ve eğitim kalitesinin artırılmasına dair çalışmalarla öğrenciler tarafından daha tercih edilebilir hale getirilmesi kontenjanların doluluk oranının artırılması amaçlanmaktadır.

**Hesaplama Yöntemi:** Sağlık Bilimleri Kontenjan Sayısı / Sağlık Bilimleri Dolu Kontenjan Sayısı

**Verinin Kaynağı:** Öğrenci İşleri Daire Başkanlığı

**Sorumlu İdare:**

Performans Göstergesi	Ölçü rimi	Bi-2021	2022 Planlanan	2022 YS Gerç. Tahmini	2023 Hedef	2024 Tahmin	2025 Tahmin
14- Sosyal bilimler kontenjan doluluk oranı	Oran	63	1	0,92	0,93	0,94	0,94

**Göstergeye İlişkin Açıklama:** Sosyal Bilimler bölümlerimizin tanınırlığının ve eğitim kalitesinin artırılmasına dair çalışmalarla öğrenciler tarafından daha tercih edilebilir hale getirilmesi kontenjanların doluluk oranının artırılması amaçlanmaktadır.

**Hesaplama Yöntemi:** Sosyal Bilimler Dolu Kontenjan Sayısı / Sosyal Bilimler Kontenjan Sayısı

**Verinin Kaynağı:** Öğrenci İşleri Daire Başkanlığı

**Sorumlu İdare:**

Performans Göstergesi	Ölçü rimi	Bi-2021	2022 Planlanan	2022 YS Gerç. Tahmini	2023 Hedef	2024 Tahmin	2025 Tahmin
15- Teknokent veya Teknoloji Transfer Ofisi (TTO) projelerine katılan öğrenci sayısı	Sayı	0	22	22	24	26	28

**Göstergeye İlişkin Açıklama:** Teknokent veya Teknoloji Transfer Ofisi (TTO) projelerine katılan öğrenci sayısı artırılarak öğrencilerin mezuniyet öncesi sanayi ile işbirliğine teşvik edilmeleri, üretimde yer almaları amaçlanmaktadır.

**Hesaplama Yöntemi:** Teknokent veya Teknoloji Transfer Ofisi (TTO) projelerine katılan öğrenci sayısı

**Verinin Kaynağı:** Teknokent veya Teknoloji Transfer Ofisi (TTO) projelerine katılan öğrenci sayısı / Öğrenci Sayısı

**Sorumlu İdare:**

Performans Göstergesi	Ölçü rimi	Bi-2021	2022 Planlanan	2022 YS Gerç. Tahmini	2023 Hedef	2024 Tahmin	2025 Tahmin
16- Uluslararası kuruluşlarla ortak uygulanan eğitim programı sayısı	Sayı	0	0	0	0	0	0

**Göstergeye İlişkin Açıklama:**

**Hesaplama Yöntemi:** -

**Verinin Kaynağı:** Lütfen detay ekranından kaynak ve yayınlama sıklığı bilgilerini giriniz!

**Sorumlu İdare:**

Performans Göstergesi	Ölçü rimi	Bi-2021	2022 Planlanan	2022 YS Gerç. Tahmini	2023 Hedef	2024 Tahmin	2025 Tahmin
17- Yabancı dilde eğitim veren program sayısı	Sayı	1	1	1	2	3	3

**Göstergeye İlişkin Açıklama:** Öğrencilerin alanlarının gerektirdiği dilde eğitim veren program sayısını artırarak alanlarında dünyadaki gelişmeleri takip edebilecek, uluslararası bilimsel kaynaklara daha kolay erişebilecek ve onları anlayıp yorumlayabilecek seviyeye getirmek amaçlanmaktadır.

**Hesaplama Yöntemi:** Yabancı dilde eğitim veren program sayısı

**Verinin Kaynağı:** Öğrenci İşleri Daire başkanlığı

**Sorumlu İdare:**

Performans Göstergesi	Ölçü rimi	Bi-2021	2022 Planlanan	2022 YS Gerç. Tahmini	2023 Hedef	2024 Tahmin	2025 Tahmin
18- Yabancı uyruklu akademisyen sayısı	Sayı	3	7	7	7	7	7

**Göstergeye İlişkin Açıklama:** Alanlarında farklı ülkelerde eğitim almış, farklı deneyimlere ve akademik altyapıya sahip yabancı uyruklu akademisyen sayısını artırarak öğrencilerin bakış açısı genişletebilmek ve eğitimde çeşitliliği arttırabilmek amaçlanmaktadır.

**Hesaplama Yöntemi:** Yabancı uyruklu akademisyen sayısı

**Verinin Kaynağı:** Personel Daire Başkanlığı

**Sorumlu İdare:**

Performans Göstergesi	Ölçü rimi	Bi-2021	2022 Planlanan	2022 YS Gerç. Tahmini	2023 Hedef	2024 Tahmin	2025 Tahmin
19- Yabancı uyruklu öğrenci sayısı	Sayı	1.419	1.700	1.700	1.750	1.800	1.850

**Göstergeye İlişkin Açıklama:** Ülkemizin kültürel, sosyal ve tarihî yapısını tanıtmak; diğer ülke vatandaşları arasında üniversitemizde öğrenim görmeyi özendirmek ve uluslararası öğrenci sayısının artmasına yönelik çalışmalar yapmak; yabancı öğrencilerin üniversitemizde yabancılık çekmemeleri noktasında kendilerine yardımcı olmak, adaptasyon sürecini hızlı ve sorunsuz atlatmalarını sağlamaya yönelik çalışmalar yapılmaktadır.

**Hesaplama Yöntemi:** Yabancı uyruklu öğrenci sayısı

**Verinin Kaynağı:** Öğrenci İşleri Daire başkanlığı

**Sorumlu İdare:**

Performans Göstergesi	Ölçü rimi	Bi-2021	2022 Planlanan	2022 YS Gerç. Tahmini	2023 Hedef	2024 Tahmin	2025 Tahmin
20- Yan dal ve çift ana dal programından mezun olanların toplam mezun sayısına oranı	Oran	0	0	0	0	0	0

**Göstergeye İlişkin Açıklama:**

**Hesaplama Yöntemi:** -

**Verinin Kaynağı:** Lütfen detay ekranından kaynak ve yayınlama sıklığı bilgilerini giriniz!

**Sorumlu İdare:**

Performans Göstergesi	Ölçü rimi	Bi-0	2022 Planlanan	2022 YS Gerç. Tahmini	2023 Hedef	2024 Tahmin	2025 Tahmin
21- Yükseköğretim kurumlarında öğretim elemanı ve öğrenci değişim programlarına katılanların sayısı	Sayı	0	0	0	0	0	0

**Göstergeye İlişkin Açıklama:**

**Hesaplama Yöntemi:**

**Verinin Kaynağı:**

**Sorumlu İdare:**

#### Alt Program Kapsamında Yürütülecek Faaliyet Maliyetleri

Faaliyetler	2022 Bütçe	2022 Harcama Haziran	2023 Bütçe	2024 Tahmin	2025 Tahmin
<b>Doktora Öğrencilerine Yönelik Burs Hizmetleri</b>	<b>0</b>	<b>113.185</b>	<b>0</b>	<b>0</b>	<b>0</b>
Bütçe İçi	0	113.185	0	0	0
Bütçe Dışı	0	0	0	0	0
<b>Doktora ve Tıpta Uzmanlık Eğitimi</b>	<b>5.652.000</b>	<b>2.746.439</b>	<b>10.489.000</b>	<b>12.647.000</b>	<b>14.553.000</b>
Bütçe İçi	5.652.000	2.746.439	10.489.000	12.647.000	14.553.000
Bütçe Dışı	0	0	0	0	0
<b>Lisans Öğrencilerine Yönelik Burs Hizmetleri</b>	<b>0</b>	<b>159.250</b>	<b>0</b>	<b>0</b>	<b>0</b>
Bütçe İçi	0	159.250	0	0	0

Bütçe Dışı	0	0	0	0	0
<b>Yükseköğretim Kurumları Bilgi ve Kültürel Kaynaklar ile Sportif Altyapının Geliştirilmesi Hizmetleri</b>	<b>2.011.000</b>	<b>944.545</b>	<b>4.407.000</b>	<b>3.503.000</b>	<b>4.025.000</b>
Bütçe İçi	2.011.000	944.545	4.407.000	3.503.000	4.025.000
Bütçe Dışı	0	0	0	0	0
<b>Yükseköğretim Kurumları Birinci Öğretim</b>	<b>165.149.780</b>	<b>111.192.154</b>	<b>381.800.000</b>	<b>463.441.000</b>	<b>532.714.000</b>
Bütçe İçi	163.569.000	110.399.324	379.993.000	461.491.000	530.614.000
Bütçe Dışı	1.580.780	792.830	1.807.000	1.950.000	2.100.000
<b>Yükseköğretim Kurumları İkinci Öğretim</b>	<b>2.243.000</b>	<b>783.047</b>	<b>1.800.000</b>	<b>2.127.000</b>	<b>2.373.000</b>
Bütçe İçi	2.243.000	783.047	1.800.000	2.127.000	2.373.000
Bütçe Dışı	0	0	0	0	0
<b>Yükseköğretim Kurumları Tezsiz Yüksek Lisans</b>	<b>85.000</b>	<b>128.774</b>	<b>161.000</b>	<b>194.000</b>	<b>224.000</b>
Bütçe İçi	85.000	128.774	161.000	194.000	224.000
Bütçe Dışı	0	0	0	0	0
<b>Yükseköğretim Kurumları Uluslararası Ortak Eğitim ve Öğretim Programı</b>	<b>125.250</b>	<b>0</b>	<b>120.000</b>	<b>130.000</b>	<b>130.000</b>
Bütçe İçi	0	0	0	0	0
Bütçe Dışı	125.250	0	120.000	130.000	130.000
<b>Yükseköğretim Kurumları Yaz Okulları</b>	<b>0</b>	<b>0</b>	<b>0</b>	<b>0</b>	<b>0</b>
Bütçe İçi	0	0	0	0	0
Bütçe Dışı	0	0	0	0	0
<b>T O P L A M</b>	<b>175.266.030</b>	<b>116.067.394</b>	<b>398.777.000</b>	<b>482.042.000</b>	<b>554.019.000</b>
Bütçe İçi	173.560.000	115.274.564	396.850.000	479.962.000	551.789.000
Bütçe Dışı	1.706.030	792.830	1.927.000	2.080.000	2.230.000

#### Faaliyetlere İlişkin Açıklamalar:

##### Doktora Öğrencilerine Yönelik Burs Hizmetleri

Doktora öğrencilerimizin çağın gerektirdiği akademik gelişmeleri izlemelerinin kolaylaşması amacıyla bu faaliyet yürütülmektedir. Kanuni dayanağı ; Yükseköğretim Kurulu Tarafından Doktora Programlarına Kayıtlı Öğrencilere Verilecek Burslara İlişkin Usul ve Esaslar'dır.

##### Doktora ve Tıpta Uzmanlık Eğitimi

Enstitülerimiz Doktora eğitimlerini Ulusal ve uluslararası düzeyde bilimsel ve teknolojik araştırmaları destekleyen, bölgesel ve küresel sorunların çözümüne katkıda bulunan, disiplinlerarası iletişim ve işbirliği geliştiren, yenilikçi, araştırmacı ve uzman kişileri yetiştiren; uluslararası tanınırlığa sahip önder bir kurum olmak amacıyla 2547 sayılı kanuna göre çalışmalarını sürdürmektedir.

##### Fen ve Mühendislik Bilimleri Öğrencilerinin Uygulamalı Eğitimi

##### Galatasaray Üniversitesine Bağlı İlk ve Orta Öğretim Hizmetleri

##### Lisans Öğrencilerine Yönelik Burs Hizmetleri

Öğrencileri maddi olarak desteklemek amacıyla; 5102 sayılı Yüksek Öğrenim Öğrencilerine Burs Kredi Verilmesine İlişkin Kanuna göre Öğrenci İşleri Daire Başkanlığı ile Sağlık Kültür Ve Spor Daire Başkanlığımız bu alanda ortak çalışmalarını sürdürmektedir.

##### Mimar Sinan Güzel Sanatlar Üniversitesi Resim ve Heykel Müzesi Faaliyetleri

##### OSB Meslek Yüksekokulları Eğitim Desteği

### **Yabancı Uyruklu Öğrenci Programı Kapsamında Yürütülen Hizmetler**

Ülkemizin kültürel, sosyal ve tarihî yapısını tanıtmak; diğer ülke vatandaşları arasında üniversitemizde öğrenim görmeyi özendirme ve uluslararası öğrenci sayısının artmasına yönelik çalışmalar yapmak; yabancı öğrencilerin üniversitemizde yabancılik çekmemeleri noktasında kendilerine yardımcı olmak, adaptasyon sürecini hızlı ve sorunsuz atlatmalarını sağlamaya yönelik olarak; 2547 sayılı kanuna göre Yabancı Uyruklu Öğrenciler Koordinatörlüğü ve Öğrenci İşleri Daire Başkanlığımız bu alanda bağlı bulunduğu protokoller ışığında çalışmalarını sürdürmektedir.

Üniversitemiz ; bunun yanı sıra , 2022-2026 Stratejik Planında Eğitim ve öğretim faaliyetlerini güçlendirmek ve zenginleştirmek amacıyla 5 hedefinden biri olan

Hedef 1.4.Eğitim-öğretimde uluslararasılaşmayı sağlamayı, ele almaktadır.

### **Yükseköğretim Kurumları Açıköğretim**

### **Yükseköğretim Kurumları Bilgi ve Kültürel Kaynaklar ile Sportif Altyapının Geliştirilmesi Hizmetleri**

Kütüphane ve Dokümantasyon Daire Başkanlığı; öğrencilerin gelişimini sağlayacak kaynaklara hızlı ve 7/24 ulaşabilmelerini teminen çalışmalarını sürdürmektedir. Kütüphane ve Dokümantasyon Daire Başkanlığı 2547 sayılı Yükseköğretim Kanunu'nun 51. maddesine göre kurulmuştur. İdari teşkilatların kuruluş ve görevlerine ilişkin esasları düzenleyen 124 sayılı Yükseköğretim Üst Kuruluşları ile Yükseköğretim Kurumlarının İdari Teşkilatı Hakkında Kanun Hükmünde Kararname gereğince ve bu kararname hükümlerine uygun olarak hazırlanmış olan Bilecik Şeyh Edebali Üniversitesi Kütüphane Yönergesi de tabi olduğu mevzuatlardandır.

Üniversitemiz ; bunların yanı sıra , 2022-2026 Stratejik Planında Kurumsallaşma, kurumsal kapasite ve insan kaynaklarının geliştirilmesi amacıyla 5 hedefinden ;

Hedef 5.5.Kurumsal kapasiteyi güçlendirmeyi (Yerleşkelerin altyapısının ve fiziksel olanaklarının iyileştirilmesi) ele almaktadır.

### **Yükseköğretim Kurumları Birinci Öğretim**

Birinci öğretimde öğrenim gören öğrencilerimizin eğitim ve öğretimlerinin çağa yakışan, bilgi ve kaynaklarla yürütülmesi için 2547 sayılı kanuna göre Enstitü, Fakülte ve Yüksekokullarımız ile Öğrenci İşleri Daire Başkanlığımız ortak çalışmalarını sürdürmektedir.

### **Yükseköğretim Kurumları İkinci Öğretim**

İkinci öğretim öğrencilerimizin en iyi hizmet ve eğitimi almaları için Üniversitemizde ikinci öğretim çalışmaları 2547 sayılı kanuna göre Fakülte ve Yüksekokullarımız ile Öğrenci İşleri Daire Başkanlığımız koordinasyonu ile sürdürülmektedir.

### **Yükseköğretim Kurumları Tezsiz Yüksek Lisans**

Belirli ve şart ve kontenjanlar dahilinde tezsiz yüksek lisans programlarında öğrencilerin eğitim ve öğretiminin sürdürülmesi amacıyla; 2547 sayılı Yükseköğretim Kanununun ek 27 nci maddesi gereğince Enstitülerimiz ile Öğrenci İşleri Daire Başkanlığımız ortak çalışmalarını sürdürmektedir.

Üniversitemiz ; bunların yanı sıra , 2022-2026 Stratejik Planında Eğitim ve öğretim faaliyetlerini güçlendirmek ve zenginleştirmek amacıyla 5 hedefinden ;

Hedef 1.1.Eğitim öğretimin fiziki, teknoloji ve bilişim altyapısını iyileştirmek,

Hedef 1.2.Eğitim öğretimin akademik altyapısını iyileştirmek,

Hedef 1.3.Lisansüstü eğitim program sayısını ve niteliğini artırmayı ele almaktadır.

### **Yükseköğretim Kurumları Uluslararası Ortak Eğitim ve Öğretim Programı**

Öğrencilerimizin dünyayı tanıyan, vizyonu geniş ve gelişmelere açık olmasını sağlamak için uluslararası değişim programlarından faydalanmalarını amaçlamaktadır. Yasal mevzuat Bilecik Şeyh Edebali Üniversitesi Erasmus Öğrenci Değişimi Yönergesi

## Yükseköğretim Kurumları Uzaktan Eğitim

Özellikle pandemi döneminde öğrencilerimizin sağlıklarını riske atmadan ve eğitim süreçlerini aksatmadan en iyi şekilde eğitim vermeyi amaçlar. Açık ve Uzaktan Öğrenme Uygulama ve Araştırma Merkezi Yönetmeliği, Bilecik Şeyh Edebali Üniversitesi Ön Lisans ve Lisans Eğitim-Öğretim Yönetmeliği, Uzaktan Eğitim Uygulama Esasları ve İşleyiş Yönergesi çerçevesinde faaliyetler yürütülür.

Üniversitemiz ; bunların yanı sıra , 2022-2026 Stratejik Planında Eğitim ve öğretim faaliyetlerini güçlendirmek ve zenginleştirmek amacıyla 5 hedefinden; .

Hedef 1.1.Eğitim öğretimin fiziki, teknoloji ve bilişim altyapısını iyileştirmek,

Hedef 1.2.Eğitim öğretimin akademik altyapısını iyileştirmek,

Hedef 1.5.Uzaktan eğitim alt yapısını güçlendirmeyi ele almaktadır.

## Yükseköğretim Kurumları Yaz Okulları

Yaz dönemlerinde öğrencilerin eğitimlerine devam etmelerini ve başarılarını yükseltmeleri amacıyla; 2547 sayılı Yükseköğretim Kanununun ek 26ncı maddesine uyularak Enstitü, Fakülte ve Yükseköğretim Kurumları ile Öğrenci İşleri Daire Başkanlığımız bu alanda ortak çalışmalarını sürdürmektedir.

<b>Alt Program Adı:</b>	ÖĞRETİM ELEMANLARINA SAĞLANAN BURS VE DESTEKLER
<b>Gerekçe ve Açıklamalar</b>	Öğretim elemanlarının mesleki gelişmelerine katkı sağlanmasını amaçlayan faaliyetleri kapsar. Öğretim elemanlarının mesleki gelişimi ile ilgili olarak ihtiyaç duyulan alanlarda görevlendirme ile konferans, seminer, çalıştay gibi akademik etkinliklere katılım teşvik edilmesi, ve dil yeterliliklerinin artırılmasına dair çalışmalar yapılmaktadır. Akademik personelin eğitim ve işbaşı deneyimi için kendilerine uygun fırsatlara ulaşması sağlanır.

## Alt Program Hedefi:

Alanında yetkin, araştırmacı, bilgi üreten ve aktaran akademisyenler yetiştirilmesi

## Performans Göstergeleri

Performans Göstergesi	Ölçü rimi	Bi- 2021	2022 Planlanan	2022 YS Gerç. Tahmini	2023 Hedef	2024 Tahmin	2025 Tahmin
1- SCI, SCI-Expanded, SSCI ve AHCI kapsamındaki dergilerde öğretim elemanı başına düşen yayın sayısı	Sayı	0,01	0,28	0,41	0,47	0,51	0,63

**Göstergeye İlişkin Açıklama:** SCI, SCI-Expanded, SSCI ve AHCI kapsamındaki dergilerde öğretim elemanı başına düşen yayın sayısını arttırarak öğretim elemanlarının alanlarında verimli ve gelişmiş akademik bilgi üretmesini teşvik etmeyi amaçlar.

**Hesaplama Yöntemi:** SCI, SCI-Expanded, SSCI ve AHCI kapsamındaki dergilerde öğretim elemanı başına düşen yayın sayısı

**Verinin Kaynağı:** Kütüphane ve Dokümantasyon Daire Başkanlığı

Akademik veri İzleme ve Değerlendirme Koordinatörlüğü

Personel Daire Başkanlığı

**Sorumlu İdare:**

Performans Göstergesi	Ölçü rimi	Bi- 2021	2022 Planlanan	2022 YS Gerç. Tahmini	2023 Hedef	2024 Tahmin	2025 Tahmin
2- Yükseköğretim Kurulu tarafından belirlenecek öncelikli alanlarda sağlanan burslardan yararlanan doktora öğrenci sayısı	Sayı	2	9	9	10	11	12

**Göstergeye İlişkin Açıklama:** YÖK tarafından öncelikli alanlarında sağlanan burslardan yararlanan doktora öğrenci sayısının artırılması ; bilimsel gelişim ve ülkemiz gelişimi için öncelikli olarak kabul edilen bu alanlarda üretilen akademik bilginin geliştirilmesi amaçlanır.

**Hesaplama Yöntemi:** YÖK tarafından öncelikli alanlarında sağlanan burslardan yararlanan doktora öğrenci sayısı

**Verinin Kaynağı:** Öğrenci İşleri Daire Başkanlığı

**Sorumlu İdare:**

Performans Göstergesi	Ölçü rimi	Bi-2021	2022 Planlanan	2022 YS Gerç. Tahmini	2023 Hedef	2024 Tahmin	2025 Tahmin
3- Yükseköğretim Kurulu tarafından sağlanan araştırma desteklerinden yararlananların sayısı	Sayı	0	0	0	0	0	0

**Göstergeye İlişkin Açıklama:**

**Hesaplama Yöntemi:** -

**Verinin Kaynağı:**

Lütfen detay ekranından kaynak ve yayınlama sıklığı bilgilerini giriniz!

**Sorumlu İdare:**

Performans Göstergesi	Ölçü rimi	Bi-2020	2022 Planlanan	2022 YS Gerç. Tahmini	2023 Hedef	2024 Tahmin	2025 Tahmin
4- Yükseköğretim Kurulu, Türkiye Bilimler Akademisi ve TÜBİTAK bilim, teşvik ve sanat ödülleri sayısı	Sayı	0	0	0	1	1	2

**Göstergeye İlişkin Açıklama:** Yükseköğretim Kurulu Türkiye Bilimler Akademisi ve TÜBİTAK bilim, teşvik ve sanat ödülleri sayısı artırılarak alanında öncü bilim, sanat insanların yetiştiği bir Üniversite olmak amaçlanmaktadır.

**Hesaplama Yöntemi:**

sayısı

Yükseköğretim Kurulu Türkiye Bilimler Akademisi ve TÜBİTAK bilim, teşvik ve sanat ödülleri

**Verinin Kaynağı:**

Akademik Veri İzleme ve Değerlendirme Koordinatörlüğü

**Sorumlu İdare:**

#### Alt Program Kapsamında Yürütülecek Faaliyet Maliyetleri

Faaliyetler	2022 Bütçe	2022 Harcama Haziran	2023 Bütçe	2024 Tahmin	2025 Tahmin
<b>T O P L A M</b>	<b>0</b>	<b>0</b>	<b>0</b>	<b>0</b>	<b>0</b>
Bütçe İçi	0	0	0	0	0
Bütçe Dışı	0	0	0	0	0

**Faaliyetlere İlişkin Açıklamalar:**

#### Araştırma Görevlileri Yurtdışı Araştırma Bursu Hizmetleri

#### Öğretim Elemanlarına Yönelik Yabancı Dil Kursu Hizmetleri

Öğretim elemanlarımızın çağın gerektirdiği akademik gelişmeleri izlemelerinin kolaylaşması amacıyla bu faaliyet yürütülmektedir. Kanuni dayanağı; Yükseköğretim Kurumlarında Yabancı Dil Öğretimi ve Yabancı Dille Öğretim Yapılmasında Uyulacak Esaslara İlişkin Yönetmelik, Yükseköğretim Kurulu Tarafından Doktora Programlarına Kayıtlı Öğrencilere Verilecek Burslara İlişkin Usul ve Esaslar'dır.

#### Öğretim Üyesi Yetiştirme Programı ve Yurtdışı Destek Hizmetleri



<b>Alt Program Adı:</b>	YÜKSEKÖĞRETİMDE ÖĞRENCİ YAŞAMI
<b>Gerekçe ve Açıklamalar</b>	Öğrencilerimizin ve personelimizin toplumsal, kültürel ve sosyal gelişmelerine yardım etmek, beden ve ruh sağlıklarını koruyarak araştırmacı olmalarını sağlamak, birlikte çalışma alışkanlığı kazandırmak ve topluma yararlı bireyler yetiştirmek amacıyla; çağdaş gelişmeleri takip ederek yeterli ve kaliteli düzeyde beslenme, barınma, sağlık, kültür, spor, psikolojik danışma ve rehberlik hizmeti sunmaktır.

**Alt Program Hedefi:**

Yükseköğretim öğrencilerine sunulan beslenme ve barınma hizmetlerinin kalitesinin artırılması; öğrencilerin kişisel ve sosyal gelişimi desteklenerek yaşam kalitesinin yükseltilmesi

**Performans Göstergeleri**

Performans Göstergesi	Ölçü rimi	Bi- 2021	2022 Planlanan	2022 YS Gerç. Tahmini	2023 Hedef	2024 Tahmin	2025 Tahmin
1- Barınma hizmetlerinden yararlanan öğrenci sayısı	Sayı	0	0	0	0	0	0

**Göstergeye İlişkin Açıklama:**

**Hesaplama Yöntemi:**

**Verinin Kaynağı:**

**Sorumlu İdare:**

Performans Göstergesi	Ölçü rimi	Bi- 2021	2022 Planlanan	2022 YS Gerç. Tahmini	2023 Hedef	2024 Tahmin	2025 Tahmin
2- Beslenme hizmetlerinden yararlanan öğrenci sayısı	Sayı	97.159	475.000	475.000	500.000	500.000	500.000

**Göstergeye İlişkin Açıklama:** Üniversitemiz genelinde öğrencilerimize sağlıklı ve doğru beslenmelerine katkıda bulunmak, kantin ve kafeteryaların denetimini yapmak, beslenme ile ilgili problemleri çözümlenmek amacıyla kurulmuştur.

**Hesaplama Yöntemi:** Beslenme hizmetinden yararlanan öğrenci sayısı

**Verinin Kaynağı:** Sağlık Kültür ve Spor Dairesi Başkanlığı

**Sorumlu İdare:**

Performans Göstergesi	Ölçü rimi	Bi- 2021	2022 Planlanan	2022 YS Gerç. Tahmini	2023 Hedef	2024 Tahmin	2025 Tahmin
3- Öğrenci başına düşen sosyal donatı alanı	Metre-kare	2,02	2,62	2,62	2,73	3,2	3,2

**Göstergeye İlişkin Açıklama:** Öğrencilerin kültür, spor gibi ihtiyaçlarının karşılanabilmesi sosyal ve kültürel gelişmelerinin desteklenebilmesi amacıyla öğrenci başına düşen sosyal donatı alanının m2 sinin yükseltilmesine dair çalışmalar sürdürülmektedir.

**Hesaplama Yöntemi:** Sosyal Donatı Alanı/Öğrenci Sayısı

**Verinin Kaynağı:** Öğrenci İşleri Daire Başkanlığı

Yapı İşleri Daire Başkanlığı

**Sorumlu İdare:**

Performans Göstergesi	Ölçü rimi	Bi- 2021	2022 Planlanan	2022 YS Gerç. Tahmini	2023 Hedef	2024 Tahmin	2025 Tahmin
4- Öğrenci kulüp ve topluluk sayısı	Sayı	36	50	50	50	50	50

**Göstergeye İlişkin Açıklama:** Öğrencilerin eğitim alanları veya ilgi alanlarında kulüp ve topluluklar oluşturup çalışmalar yapması,; dayanışma becerilerinin, iletişim alanında, kültürel ve sportif alanda gelişmelerine katkı sağlayacağından kulüp ve toplulukların çalışmaları desteklenmektedir.

**Hesaplama Yöntemi:** Öğrenci kulüp topluluk sayısı

**Verinin Kaynağı:** Sağlık Kültür ve Spor Dairesi Başkanlığı

**Sorumlu İdare:**

Performans Göstergesi	Ölçü rimi	Bi- 2021	2022 Planlanan	2022 YS Gerç. Tahmini	2023 Hedef	2024 Tahmin	2025 Tahmin
5- Sosyal, kültürel ve sportif faaliyet sayısı	Sayı	100	350	350	250	250	300

**Göstergeye İlişkin Açıklama:** Öğrencilerin sosyal, kültürel ve sportif faaliyetlere katılmaları,, dayanışma becerilerinin, iletişim alanında, kültürel ve sportif alanda gelişimlerine katkı sağlayacağından ruh ve beden sağlıklarının korunmasına yardımcı olacağından sosyal, kültürel ve sportif faaliyetlere ve müsabakalar katılımları teşvik edilmektedir.

**Hesaplama Yöntemi:** Sosyal, kültürel ve sportif faaliyet sayısı

**Verinin Kaynağı:** Sağlık Kültür ve Spor Dairesi Başkanlığı

**Sorumlu İdare:**

Performans Göstergesi	Ölçü rimi	Bi- 0	2022 Planlanan	2022 YS Gerç. Tahmini	2023 Hedef	2024 Tahmin	2025 Tahmin
6- Yükseköğretimde öğrenci başına barınma harcaması	TL	0	0	0	0	0	0

**Göstergeye İlişkin Açıklama:**

**Hesaplama Yöntemi:**

**Verinin Kaynağı:**

**Sorumlu İdare:**

Performans Göstergesi	Ölçü rimi	Bi- 2021	2022 Planlanan	2022 YS Gerç. Tahmini	2023 Hedef	2024 Tahmin	2025 Tahmin
7- Yükseköğretimde öğrenci başına beslenme harcaması	TL	187,66	150	310	1.077	1.593	2.358

**Göstergeye İlişkin Açıklama:** Üniversitemiz genelinde öğrenci ve personelimize sağlıklı ve doğru beslenmelerine katkıda bulunmak, kantin ve kafeteryaların denetimini yapmak, beslenme ile ilgili problemleri çözümlenmek amaçlanmaktadır. Bireylerin günlük besin ihtiyaçları ve yemeklerin kalori değerleri göz önünde bulundurularak sağlıklı bir beslenme hizmeti verilmeye çalışılmaktadır.

**Hesaplama Yöntemi:** Beslenme harcaması / öğrenci sayısı

**Verinin Kaynağı:** Öğrenci İşleri Daire Başkanlığı

Sağlık Kültür ve Spor Dairesi Başkanlığı

Strateji Geliştirme Daire Başkanlığı!

**Sorumlu İdare:**

Performans Göstergesi	Ölçü rimi	Bi- 2020	2022 Planlanan	2022 YS Gerç. Tahmini	2023 Hedef	2024 Tahmin	2025 Tahmin
8- Yükseköğretimde öğrenci yaşamından memnuniyet oranı	Oran	0	0	62,5	65	70	75

**Göstergeye İlişkin Açıklama:** Yükseköğretimde öğrenci yaşamından memnuniyet oranı artırılması kurumsal kimliğin ve aidiyet duygusu ve işbirliğinin artırılması eğitim öğretimden sağlanan faydanın maksimize edilmesi amaçlanmaktadır.

**Hesaplama Yöntemi:** Yükseköğretimde öğrenci yaşamından memnuniyet oranı

**Verinin Kaynağı:** Anket Hazırlama ve Değerlendirme Çalışma Grubu

**Sorumlu İdare:**

Performans Göstergesi	Ölçü rimi	Bi- 2020	2022 Planlanan	2022 YS Gerç. Tahmini	2023 Hedef	2024 Tahmin	2025 Tahmin
9- Yükseköğretimde öğrencilere sunulan sağlık hizmetinden yararlanan öğrenci sayısının toplam öğrenci sayısına oranı	Oran	1	0	0	0	0	0

**Göstergeye İlişkin Açıklama:**

**Hesaplama Yöntemi:**

**Verinin Kaynağı:**

**Sorumlu İdare:**

**Alt Program Kapsamında Yürütülecek Faaliyet Maliyetleri**

Faaliyetler	2022 Bütçe	2022 Harcama Haziran	2023 Bütçe	2024 Tahmin	2025 Tahmin
<b>Yükseköğretimde Beslenme Hizmetleri</b>	<b>2.368.000</b>	<b>4.680.251</b>	<b>6.811.000</b>	<b>8.033.000</b>	<b>8.897.000</b>
Bütçe İçi	2.368.000	4.680.251	6.811.000	8.033.000	8.897.000
Bütçe Dışı	0	0	0	0	0
<b>Yükseköğretimde Kültür ve Spor Hizmetleri</b>	<b>132.000</b>	<b>108.353</b>	<b>424.000</b>	<b>500.000</b>	<b>555.000</b>
Bütçe İçi	132.000	108.353	424.000	500.000	555.000
Bütçe Dışı	0	0	0	0	0
<b>Yükseköğretimde Öğrenci Yaşamına İlişkin Diğer Hizmetler</b>	<b>1.313.000</b>	<b>920.580</b>	<b>2.756.000</b>	<b>3.228.000</b>	<b>3.607.000</b>
Bütçe İçi	1.313.000	920.580	2.756.000	3.228.000	3.607.000
Bütçe Dışı	0	0	0	0	0
<b>T O P L A M</b>	<b>3.813.000</b>	<b>5.709.185</b>	<b>9.991.000</b>	<b>11.761.000</b>	<b>13.059.000</b>
Bütçe İçi	3.813.000	5.709.185	9.991.000	11.761.000	13.059.000
Bütçe Dışı	0	0	0	0	0

**Faaliyetlere İlişkin Açıklamalar:****Yükseköğretimde Barınma Hizmetleri**

--

**Yükseköğretimde Beslenme Hizmetleri**

Öğrencilerin sağlıklı ve bütçelerine uygun beslenmelerinin sağlanması amacıyla 2547 sayılı kanuna göre Sağlık Kültür Ve Spor Daire Başkanlığımız bu alanda ortak çalışmalarını sürdürmektedir.
--

**Yükseköğretimde Kültür ve Spor Hizmetleri**

Öğrencilerin aktif spor ve kültür hizmetlerinden faydalanabilmeleri amacıyla 2547 sayılı kanuna göre Sağlık Kültür Ve Spor Daire Başkanlığımız bu alanda ortak çalışmalarını sürdürmektedir.
Üniversitemiz ; bunların yanı sıra , 2022-2026 Stratejik Planında Yöre halkıyla iş birliği düzeyi artırılarak çevresine değer katmak amacıyla 5 hedefinden; .
Hedef 3.1.Yaşam boyu eğitim-öğretim faaliyetlerinin artırılması,
Hedef 3.2.Topluma katkı sağlayacak mekansal düzenlemelerin yapılması,
Hedef 3.3.Toplumsal duyarlılıkları ve farkındalıkları geliştirmek üzere sosyo-kültürel faaliyetleri artırmayı ele almaktadır.

**Yükseköğretimde Öğrenci Yaşamına İlişkin Diğer Hizmetler**

Öğrencilerin spor ve kültür hizmetlerinden en iyi şekilde faydalanması amacıyla 2547 sayılı kanuna göre Sağlık Kültür Ve Spor Daire Başkanlığımız bu alanda ortak çalışmalarını sürdürmektedir.
Üniversitemiz ; bunların yanı sıra , 2022-2026 Stratejik Planında Yöre halkıyla iş birliği düzeyi artırılarak çevresine değer katmak amacıyla 5 hedefinden; .
Hedef 3.1.Yaşam boyu eğitim-öğretim faaliyetlerinin artırılması,
Hedef 3.2.Topluma katkı sağlayacak mekansal düzenlemelerin yapılması,
Hedef 3.3.Toplumsal duyarlılıkları ve farkındalıkları geliştirmek üzere sosyo-kültürel faaliyetleri artırmayı ele almaktadır.

**Yükseköğretimde Sağlık Hizmetleri**

--

**BİLECİK ŞEYH EDEBALI ÜNİVERSİTESİ PERFORMANS BİLGİSİ**

<b>Bütçe Yılı:</b>	2023
<b>Program Adı:</b>	TEDAVİ EDİCİ SAĞLIK
<b>Alt Program Adı:</b>	TEDAVİ HİZMETLERİ
<b>Gereke ve Açıklamalar</b>	

**Alt Program Hedefi:**

Tedavi edici sağlık hizmetinin erişilebilir ve etkili olarak sunulmasının sağlanması
--

**Performans Göstergeleri**

Performans Göstergesi	Ölçü Bi-rimi	2020	2022 Planlanan	2022 YS Gerç. Tahmini	2023 Hedef	2024 Tahmin	2025 Tahmin
1- Ameliyat sayısı	Sayı	0	0	0	0	0	0

**Göstergeye İlişkin Açıklama:**

**Hesaplama Yöntemi:**

**Verinin Kaynağı:**

**Sorumlu İdare:**

Performans Göstergesi	Ölçü Bi-rimi	2020	2022 Planlanan	2022 YS Gerç. Tahmini	2023 Hedef	2024 Tahmin	2025 Tahmin
2- Üniversite hastaneleri nitelikli yatak oranı	Oran	0	0	0	0	0	0

**Göstergeye İlişkin Açıklama:**

**Hesaplama Yöntemi:**

**Verinin Kaynağı:**

**Sorumlu İdare:**

Performans Göstergesi	Ölçü Bi-rimi	0	2022 Planlanan	2022 YS Gerç. Tahmini	2023 Hedef	2024 Tahmin	2025 Tahmin
3- Üniversite hastaneleri yatak doluluk oranı	Oran	0	0	0	0	0	0

**Göstergeye İlişkin Açıklama:**

**Hesaplama Yöntemi:**

**Verinin Kaynağı:**

**Sorumlu İdare:**

Performans Göstergesi	Ölçü Bi-rimi	0	2022 Planlanan	2022 YS Gerç. Tahmini	2023 Hedef	2024 Tahmin	2025 Tahmin
4- Yatan hasta sayısı	Sayı	0	0	0	0	0	0

**Göstergeye İlişkin Açıklama:**

**Hesaplama Yöntemi:**

**Verinin Kaynağı:**

**Sorumlu İdare:**

**Alt Program Kapsamında Yürütülecek Faaliyet Maliyetleri**

Faaliyetler	2022 Bütçe	2022 Harcama Haziran	2023 Bütçe	2024 Tahmin	2025 Tahmin
<b>Ağız ve Diş Sağlığı Hizmetleri</b>	<b>0</b>	<b>0</b>	<b>7.000.000</b>	<b>8.781.000</b>	<b>10.280.000</b>
Bütçe İçi	0	0	7.000.000	8.781.000	10.280.000
Bütçe Dışı	0	0	0	0	0
<b>T O P L A M</b>	<b>0</b>	<b>0</b>	<b>7.000.000</b>	<b>8.781.000</b>	<b>10.280.000</b>
Bütçe İçi	0	0	7.000.000	8.781.000	10.280.000

Bütçe Dışı	0	0	0	0	0
------------	---	---	---	---	---

**Faaliyetlere İlişkin Açıklamalar:**

**Ağız ve Diş Sağlığı Hizmetleri**

Üniversitemiz Diş Hekimliği Fakültesi bünyesinde Ağız ve Diş Sağlığı Uygulama ve Araştırma Merkezi kurulması Bilecik ilinin halk sağlığının korunması, geliştirilmesi ve bireyin istenilen düzeyde sağlığa erişebilirliği açısından, ağız ve diş sağlığını koruması, tedavisi gibi alanlarda İlimizin potansiyel bir özellik taşıması nedeniyle de ayrı bir önem arz etmekte olup, Ağız ve Diş Sağlığı alanında bu hedeflere uygun olarak sağlık eğitim ve sunum organizasyonu kurmak amaçlanmaktadır.

**Sağlık Hizmeti Sunumunda İhtiyaç Duyulan Tıbbî Cihaz, Malzeme ve İlaç Alımı**

--

**Üniversite Genel Hastane Hizmetleri**

--

**Üniversite İhtisas Hastanesi Hizmetleri**

--

## 2. Faaliyet Maliyetleri Tablosu

FAALİYET MALİYETLERİ TABLOSU					
İdare Adı	BİLECİK ŞEYH EDEBALI ÜNİVERSİTESİ				
Program Adı	TEDAVİ EDİCİ SAĞLIK				
Alt Program Adı	TEDAVİ HİZMETLERİ				
Alt Program Hedefi	Tedavi edici sağlık hizmetinin erişilebilir ve etkili olarak sunulmasının sağlanması				
Faaliyet Adı	Ağız ve Diş Sağlığı Hizmetleri				
Açıklama	Üniversitemiz Diş Hekimliği Fakültesi bünyesinde Ağız ve Diş Sağlığı Uygulama ve Araştırma Merkezi kurulması Bilecik ilinin halk sağlığının korunması, geliştirilmesi ve bireyin istenilen düzeyde sağlığa erişebilirliği açısından, ağız ve diş sağlığını koruması, tedavisi gibi alanlarda ilimizin potansiyel bir özellik taşıması nedeniyle de ayrı bir önem arz etmekte olup, Ağız ve Diş Sağlığı alanında bu hedeflere uygun olarak sağlık eğitim ve sunum organizasyonu kurmak amaçlanmaktadır.				
EKONOMİK KOD	2022 Bütçe	2022 Harcama (Haziran)	2023 Bütçe	2024 Tahmin	2025 Tahmin
<i>Personel Giderleri</i>					
<i>Sosyal Güvenlik Kurumuna Devlet Primi Giderleri</i>					
<i>Mal ve Hizmet Alım Giderleri</i>					
<i>Faiz Giderleri</i>					
<i>Cari Transferler</i>					
<i>Sermaye Giderleri</i>			7.000.000	8.781.000	10.280.000
<i>Sermaye Transferleri</i>					
<i>Borç Verme</i>					
<b>BÜTÇE İÇİ TOPLAM KAYNAK</b>			7.000.000	8.781.000	10.280.000
<i>Döner Sermaye</i>					
<i>Özel Hesap</i>					
<i>Diğer Bütçe Dışı Kaynak</i>					

<b>BÜTÇE DIŐI TOPLAM KAY- NAK</b>					
<b>FAALİYET MALİYETİ TOP- LAMI</b>			7.000.000	8.781.000	10.280.000

<b>FAALİYET MALİYETLERİ TABLOSU</b>					
<b>İdare Adı</b>	BİLECİK ŐEYH EDEBALI ÜNİVERSİTESİ				
<b>Program Adı</b>	ARAŐTIRMA, GELİŐTİRME VE YENİLİK				
<b>Alt Program Adı</b>	YÜKSEKÖĖRETİMDE BİLİMSEL ARAŐTIRMA VE GELİŐTİRME				
<b>Alt Program Hedefi</b>	YükseköĖretim kurumlarında inovasyon amaçlı bilimsel çalışmaların arttırılması				
<b>Faaliyet Adı</b>	YükseköĖretim Kurumlarının Bilimsel Araőtirma Projeleri				
<b>Açıklama</b>	<p>Üniversitemizin kendi kaynaklarından ve paydaşlarla ortak yapılan projelerden oluşur. Akademik kalitenin ve bilginin arttırılmasını hedefler. Kanuni dayanakları; YükseköĖretim Kurumları Bilimsel Araőtirma Projeleri Hakkında Yönetmelik, YükseköĖretim Kurumları Tarafından 4734 Sayılı Kamu İhale Kanununun 3 üncü Maddesinin (f) Bendi Kapsamında Yapılacak İhalelere İliŐkin Karar (Karar Sayısı: 2003/6554) , YükseköĖretim Kurulu Bilimsel Araőtirma ve Yayın EtiĖi Yönergesidir.</p> <p>Üniversitemiz ; bunların yanı sıra , 2022-2026 Stratejik Planında Ar-ge kapasite ve altyapısını güçlendirmek amacıyla 5 hedefi ele almaktadır.</p> <p>Hedef 2.1.Üniversitemizin araőtirmacı insan kaynaĖı ve öĖretim üyesi başına yürütülen bilimsel çalışmalarının nicelik ve niteliĖinin arttırılması,</p> <p>Hedef 2.2.Uygulama ve araőtirma merkezlerinin altyapısının iyileŐtirilmesi,</p> <p>Hedef 2.3.Ar-Ge faaliyetlerine katkı saĖlayacak ulusal/uluslararası kurumlarla iş birliklerinin kurulması için destek mekanizmaların oluşturulması ve bu kurumlar ile disiplinlerarası çalışma faaliyetlerinin arttırılması,</p> <p>Hedef 2.4.Araőtirmalar için mali kaynakları arttırmak üzere mevcut mekanizmaların etkinliĖini yükseltmek,</p> <p>Hedef 2.5.ÖĖretim Elemanlarının ve ÖĖrencilerin Araőtirma ve Bilimsel Faaliyetlerini Desteklemek,</p>				
<b>EKONOMİK KOD</b>	<b>2022 Bütçe</b>	<b>2022 Harcama (Haziran)</b>	<b>2023 Bütçe</b>	<b>2024 Tahmin</b>	<b>2025 Tahmin</b>
<i>Personel Giderleri</i>					
<i>Sosyal Güvenlik Kurumuna Devlet Primi Giderleri</i>					
<i>Mal ve Hizmet Alım Giderleri</i>	367.000		751.000	885.000	980.000
<i>Faiz Giderleri</i>					

<i>Cari Transferler</i>					
<i>Sermaye Giderleri</i>					
<i>Sermaye Transferleri</i>					
<i>Borç Verme</i>					
<b>BÜTÇE İÇİ TOPLAM KAYNAK</b>	367.000		751.000	885.000	980.000
<i>Döner Sermaye</i>					
<i>Özel Hesap</i>	1.200.000	490.403	2.500.000	3.750.000	5.250.000
<i>Diğer Bütçe Dışı Kaynak</i>					
<b>BÜTÇE DIŞI TOPLAM KAYNAK</b>	1.200.000	490.403	2.500.000	3.750.000	5.250.000
<b>FAALİYET MALİYETİ TOPLAMI</b>	1.567.000	490.403	3.251.000	4.635.000	6.230.000

<b>FAALİYET MALİYETLERİ TABLOSU</b>					
<b>İdare Adı</b>	BİLECİK ŞEYH EDEBALI ÜNİVERSİTESİ				
<b>Program Adı</b>	YÜKSEKÖĞRETİM				
<b>Alt Program Adı</b>	ÖN LİSANS EĞİTİMİ, LİSANS EĞİTİMİ VE LİSANSÜSTÜ EĞİTİM				
<b>Alt Program Hedefi</b>	Mesleki yeterlilik sahibi ve gelişime açık mezunlar yetiştirilmesi				
<b>Faaliyet Adı</b>	Doktora ve Tıpta Uzmanlık Eğitimi				
<b>Açıklama</b>	Enstitülerimiz Doktora eğitimlerini Ulusal ve uluslararası düzeyde bilimsel ve teknolojik araştırmaları destekleyen, bölgesel ve küresel sorunların çözümüne katkıda bulunan, disiplinlerarası iletişim ve işbirliği geliştiren, yenilikçi, araştırmacı ve uzman kişileri yetiştiren; uluslararası tanınmışlığa sahip önder bir kurum olmak amacıyla 2547 sayılı kanuna göre çalışmalarını sürdürmektedir.				
<b>EKONOMİK KOD</b>	<b>2022 Bütçe</b>	<b>2022 Harcama (Haziran)</b>	<b>2023 Bütçe</b>	<b>2024 Tahmin</b>	<b>2025 Tahmin</b>



<i>Personel Giderleri</i>	5.310.000	2.686.382	9.723.000	11.731.000	13.503.000
<i>Sosyal Güvenlik Kurumuna Devlet Primi Giderleri</i>	274.000	51.389	625.000	750.000	865.000
<i>Mal ve Hizmet Alım Giderleri</i>	68.000	8.668	141.000	166.000	185.000
<i>Faiz Giderleri</i>					
<i>Cari Transferler</i>					
<i>Sermaye Giderleri</i>					
<i>Sermaye Transferleri</i>					
<i>Borç Verme</i>					
<b>BÜTÇE İÇİ TOPLAM KAYNAK</b>	5.652.000	2.746.439	10.489.000	12.647.000	14.553.000
<i>Döner Sermaye</i>					
<i>Özel Hesap</i>					
<i>Diğer Bütçe Dışı Kaynak</i>					
<b>BÜTÇE DIŞI TOPLAM KAYNAK</b>					
<b>FAALİYET MALİYETİ TOPLAMI</b>	5.652.000	2.746.439	10.489.000	12.647.000	14.553.000
<b>FAALİYET MALİYETLERİ TABLOSU</b>					
<b>İdare Adı</b>	BİLECİK ŞEYH EDEBALI ÜNİVERSİTESİ				
<b>Program Adı</b>	YÜKSEKÖĞRETİM				
<b>Alt Program Adı</b>	ÖN LİSANS EĞİTİMİ, LİSANS EĞİTİMİ VE LİSANSÜSTÜ EĞİTİM				
<b>Alt Program Hedefi</b>	Mesleki yeterlilik sahibi ve gelişime açık mezunlar yetiştirilmesi				
<b>Faaliyet Adı</b>	Yükseköğretim Kurumları Bilgi ve Kültürel Kaynaklar ile Sportif Altyapının Geliştirilmesi Hizmetleri				

<b>Açıklama</b>	Kütüphane ve Dokümantasyon Daire Başkanlığı; öğrencilerin gelişimini sağlayacak kaynaklara hızlı ve 7/24 ulaşabilmelerini teminen çalışmalarını sürdürmektedir. Kütüphane ve Dokümantasyon Daire Başkanlığı 2547 sayılı Yükseköğretim Kanunu'nun 51. maddesine göre kurulmuştur. İdari teşkilatların kuruluş ve görevlerine ilişkin esasları düzenleyen 124 sayılı Yükseköğretim Üst Kuruluşları ile Yükseköğretim Kurumlarının İdari Teşkilatı Hakkında Kanun Hükmünde Kararname gereğince ve bu kararname hükümlerine uygun olarak hazırlanmış olan Bilecik Şeyh Edebali Üniversitesi Kütüphane Yönergesi de tabi olduğu mevzuatlardandır.				
	Üniversitemiz ; bunların yanı sıra , 2022-2026 Stratejik Planında Kurumsallaşma, kurumsal kapasite ve insan kaynaklarının geliştirilmesi amacıyla 5 hedefinden; .				
	Hedef 5.5.Kurumsal kapasiteyi güçlendirmeyi (Yerleşkelerin altyapısının ve fiziksel olanaklarının iyileştirilmesi) ele almaktadır.				
<b>EKONOMİK KOD</b>	<b>2022 Bütçe</b>	<b>2022 Harcama (Haziran)</b>	<b>2023 Bütçe</b>	<b>2024 Tahmin</b>	<b>2025 Tahmin</b>
<i>Personel Giderleri</i>	1.077.000	763.411	2.356.000	2.843.000	3.274.000
<i>Sosyal Güvenlik Kurumuna Devlet Primi Giderleri</i>	158.000	112.666	359.000	434.000	499.000
<i>Mal ve Hizmet Alım Giderleri</i>	76.000	57.878	192.000	226.000	252.000
<i>Faiz Giderleri</i>					
<i>Cari Transferler</i>					
<i>Sermaye Giderleri</i>	700.000	10.590	1.500.000		
<i>Sermaye Transferleri</i>					
<i>Borç Verme</i>					
<b>BÜTÇE İÇİ TOPLAM KAYNAK</b>	<b>2.011.000</b>	<b>944.545</b>	<b>4.407.000</b>	<b>3.503.000</b>	<b>4.025.000</b>
<i>Döner Sermaye</i>					
<i>Özel Hesap</i>					
<i>Diğer Bütçe Dışı Kaynak</i>					
<b>BÜTÇE DIŞI TOPLAM KAYNAK</b>					
<b>FAALİYET MALİYETİ TOPLAMI</b>	<b>2.011.000</b>	<b>944.545</b>	<b>4.407.000</b>	<b>3.503.000</b>	<b>4.025.000</b>
<b>FAALİYET MALİYETLERİ TABLOSU</b>					

<b>İdare Adı</b>	BİLECİK ŞEYH EDEBALI ÜNİVERSİTESİ				
<b>Program Adı</b>	YÜKSEKÖĞRETİM				
<b>Alt Program Adı</b>	ÖN LİSANS EĞİTİMİ, LİSANS EĞİTİMİ VE LİSANSÜSTÜ EĞİTİM				
<b>Alt Program Hedefi</b>	Mesleki yeterlilik sahibi ve gelişime açık mezunlar yetiştirilmesi				
<b>Faaliyet Adı</b>	Yükseköğretim Kurumları Birinci Öğretim				
<b>Açıklama</b>	Birinci öğretimde öğrenim gören öğrencilerimizin eğitim ve öğretimlerinin çağa yakışan, bilgi ve kaynaklarla yürütülmesi için 2547 sayılı kanuna göre Enstitü, Fakülte ve Yüksekokullarımız ile Öğrenci İşleri Daire Başkanlığımız ortak çalışmalarını sürdürmektedir.				
<b>EKONOMİK KOD</b>	<b>2022 Bütçe</b>	<b>2022 Harcama (Hazine)</b>	<b>2023 Bütçe</b>	<b>2024 Tahmin</b>	<b>2025 Tahmin</b>
<i>Personel Giderleri</i>	112.334.000	75.947.235	246.265.000	296.787.000	341.711.000
<i>Sosyal Güvenlik Kurumuna Devlet Primi Giderleri</i>	16.073.000	11.223.872	37.762.000	45.474.000	52.349.000
<i>Mal ve Hizmet Alım Giderleri</i>	8.262.000	15.296.335	40.466.000	47.726.000	52.840.000
<i>Faiz Giderleri</i>					
<i>Cari Transferler</i>					
<i>Sermaye Giderleri</i>	26.900.000	7.931.882	55.500.000	71.504.000	83.714.000
<i>Sermaye Transferleri</i>					
<i>Borç Verme</i>					
<b>BÜTÇE İÇİ TOPLAM KAYNAK</b>	<b>163.569.000</b>	<b>110.399.324</b>	<b>379.993.000</b>	<b>461.491.000</b>	<b>530.614.000</b>
<i>Döner Sermaye</i>	1.580.780	792.830	1.807.000	1.950.000	2.100.000
<i>Özel Hesap</i>					
<i>Diğer Bütçe Dışı Kaynak</i>					
<b>BÜTÇE DIŞI TOPLAM KAYNAK</b>	<b>1.580.780</b>	<b>792.830</b>	<b>1.807.000</b>	<b>1.950.000</b>	<b>2.100.000</b>
<b>FAALİYET MALİYETİ TOPLAMI</b>	<b>165.149.780</b>	<b>111.192.154</b>	<b>381.800.000</b>	<b>463.441.000</b>	<b>532.714.000</b>
<b>FAALİYET MALİYETLERİ TABLOSU</b>					

<b>İdare Adı</b>	BİLECİK ŞEYH EDEBALI ÜNİVERSİTESİ				
<b>Program Adı</b>	YÜKSEKÖĞRETİM				
<b>Alt Program Adı</b>	ÖN LİSANS EĞİTİMİ, LİSANS EĞİTİMİ VE LİSANSÜSTÜ EĞİTİM				
<b>Alt Program Hedefi</b>	Mesleki yeterlilik sahibi ve gelişime açık mezunlar yetiştirilmesi				
<b>Faaliyet Adı</b>	Yükseköğretim Kurumları İkinci Öğretim				
<b>Açıklama</b>	İkinci öğretim öğrencilerimizin en iyi hizmet ve eğitimi almaları için Üniversitemizde ikinci öğretim çalışmaları 2547 sayılı kanuna göre Fakülte ve Yüksekokullarımız ile Öğrenci İşleri Daire Başkanlığımız koordinasyonu ile sürdürülmektedir.				
<b>EKONOMİK KOD</b>	<b>2022 Bütçe</b>	<b>2022 Harcama (Haziran)</b>	<b>2023 Bütçe</b>	<b>2024 Tahmin</b>	<b>2025 Tahmin</b>
<i>Personel Giderleri</i>	1.555.000	413.826	1.230.000	1.453.000	1.619.000
<i>Sosyal Güvenlik Kurumuna Devlet Primi Giderleri</i>	15.000		30.000	36.000	42.000
<i>Mal ve Hizmet Alım Giderleri</i>	673.000	369.220	540.000	638.000	712.000
<i>Faiz Giderleri</i>					
<i>Cari Transferler</i>					
<i>Sermaye Giderleri</i>					
<i>Sermaye Transferleri</i>					
<i>Borç Verme</i>					
<b>BÜTÇE İÇİ TOPLAM KAYNAK</b>	<b>2.243.000</b>	<b>783.047</b>	<b>1.800.000</b>	<b>2.127.000</b>	<b>2.373.000</b>
<i>Döner Sermaye</i>					
<i>Özel Hesap</i>					
<i>Diğer Bütçe Dışı Kaynak</i>					
<b>BÜTÇE DIŞI TOPLAM KAYNAK</b>					
<b>FAALİYET MALİYETİ TOPLAMI</b>	<b>2.243.000</b>	<b>783.047</b>	<b>1.800.000</b>	<b>2.127.000</b>	<b>2.373.000</b>
<b>FAALİYET MALİYETLERİ TABLOSU</b>					

<b>İdare Adı</b>	BİLECİK ŞEYH EDEBALI ÜNİVERSİTESİ				
<b>Program Adı</b>	YÜKSEKÖĞRETİM				
<b>Alt Program Adı</b>	ÖN LİSANS EĞİTİMİ, LİSANS EĞİTİMİ VE LİSANSÜSTÜ EĞİTİM				
<b>Alt Program Hedefi</b>	Mesleki yeterlilik sahibi ve gelişime açık mezunlar yetiştirilmesi				
<b>Faaliyet Adı</b>	Yükseköğretim Kurumları Tezsiz Yüksek Lisans				
<b>Açıklama</b>	<p>Belirli ve şart ve kontenjanlar dahilinde tezsiz yüksek lisans programlarında öğrencilerin eğitim ve öğretiminin sürdürülmesi amacıyla; 2547 sayılı Yükseköğretim Kanununun ek 27 nci maddesi gereğince Enstitülerimiz ile Öğrenci İşleri Daire Başkanlığımız ortak çalışmalarını sürdürmektedir.</p> <p>Üniversitemiz ; bunların yanı sıra , 2022-2026 Stratejik Planında Eğitim ve öğretim faaliyetlerini güçlendirmek ve zenginleştirmek amacıyla 5 hedefinden; .  Hedef 1.1.Eğitim öğretimin fiziki, teknoloji ve bilişim altyapısını iyileştirmek,  Hedef 1.2.Eğitim öğretimin akademik altyapısını iyileştirmek,  Hedef 1.3.Lisansüstü eğitim program sayısını ve niteliğini artırmayı ele almaktadır.</p>				
<b>EKONOMİK KOD</b>	<b>2022 Bütçe</b>	<b>2022 Harcama (Haziran)</b>	<b>2023 Bütçe</b>	<b>2024 Tahmin</b>	<b>2025 Tahmin</b>
<i>Personel Giderleri</i>	85.000	128.774	161.000	194.000	224.000
<i>Sosyal Güvenlik Kurumuna Devlet Primi Giderleri</i>					
<i>Mal ve Hizmet Alım Giderleri</i>					
<i>Faiz Giderleri</i>					
<i>Cari Transferler</i>					
<i>Sermaye Giderleri</i>					
<i>Sermaye Transferleri</i>					
<i>Borç Verme</i>					
<b>BÜTÇE İÇİ TOPLAM KAYNAK</b>	<b>85.000</b>	<b>128.774</b>	<b>161.000</b>	<b>194.000</b>	<b>224.000</b>
<i>Döner Sermaye</i>					
<i>Özel Hesap</i>					

<i>Diğer Bütçe Dışı Kaynak</i>					
<b>BÜTÇE DIŞI TOPLAM KAYNAK</b>					
<b>FAALİYET MALİYETİ TOPLAMI</b>	85.000	128.774	161.000	194.000	224.000
<b>FAALİYET MALİYETLERİ TABLOSU</b>					
<b>İdare Adı</b>	BİLECİK ŞEYH EDEBALI ÜNİVERSİTESİ				
<b>Program Adı</b>	YÜKSEKÖĞRETİM				
<b>Alt Program Adı</b>	ÖN LİSANS EĞİTİMİ, LİSANS EĞİTİMİ VE LİSANSÜSTÜ EĞİTİM				
<b>Alt Program Hedefi</b>	Mesleki yeterlilik sahibi ve gelişime açık mezunlar yetiştirilmesi				
<b>Faaliyet Adı</b>	Yükseköğretim Kurumları Uluslararası Ortak Eğitim ve Öğretim Programı				
<b>Açıklama</b>	Öğrencilerimizin dünyayı tanıyan, vizyonu geniş ve gelişmelere açık olmasını sağlamak için uluslararası değişim programlarından faydalanmalarını amaçlamaktadır. Yasal mevzuat Bilecik Şeyh Edebali Üniversitesi Erasmus Öğrenci Değişimi Yönergesi				
<b>EKONOMİK KOD</b>	<b>2022 Bütçe</b>	<b>2022 Harcama (Haziran)</b>	<b>2023 Bütçe</b>	<b>2024 Tahmin</b>	<b>2025 Tahmin</b>
<i>Personel Giderleri</i>					
<i>Sosyal Güvenlik Kurumuna Devlet Primi Giderleri</i>					
<i>Mal ve Hizmet Alım Giderleri</i>					
<i>Faiz Giderleri</i>					
<i>Cari Transferler</i>					
<i>Sermaye Giderleri</i>					
<i>Sermaye Transferleri</i>					
<i>Borç Verme</i>					
<b>BÜTÇE İÇİ TOPLAM KAYNAK</b>					
<i>Döner Sermaye</i>					
<i>Özel Hesap</i>	125.250		120.000	130.000	130.000

<i>Diğer Bütçe Dışı Kaynak</i>					
<b>BÜTÇE DIŞI TOPLAM KAYNAK</b>	125.250		120.000	130.000	130.000
<b>FAALİYET MALİYETİ TOPLAMI</b>	125.250		120.000	130.000	130.000
<b>FAALİYET MALİYETLERİ TABLOSU</b>					
<b>İdare Adı</b>	BİLECİK ŞEYH EDEBALI ÜNİVERSİTESİ				
<b>Program Adı</b>	YÜKSEKÖĞRETİM				
<b>Alt Program Adı</b>	YÜKSEKÖĞRETİMDE ÖĞRENCİ YAŞAMI				
<b>Alt Program Hedefi</b>	Yükseköğretim öğrencilerine sunulan beslenme ve barınma hizmetlerinin kalitesinin artırılması; öğrencilerin kişisel ve sosyal gelişimi desteklenerek yaşam kalitesinin yükseltilmesi				
<b>Faaliyet Adı</b>	Yükseköğretimde Beslenme Hizmetleri				
<b>Açıklama</b>	Öğrencilerin sağlıklı ve bütçelerine uygun beslenmelerinin sağlanması amacıyla 2547 sayılı kanuna göre Sağlık Kültür Ve Spor Daire Başkanlığımız bu alanda ortak çalışmalarını sürdürmektedir.				
<b>EKONOMİK KOD</b>	<b>2022 Bütçe</b>	<b>2022 Harcama (Haziran)</b>	<b>2023 Bütçe</b>	<b>2024 Tahmin</b>	<b>2025 Tahmin</b>
<i>Personel Giderleri</i>					
<i>Sosyal Güvenlik Kurumuna Devlet Primi Giderleri</i>					
<i>Mal ve Hizmet Alım Giderleri</i>	2.368.000	4.680.251	6.811.000	8.033.000	8.897.000
<i>Faiz Giderleri</i>					
<i>Cari Transferler</i>					
<i>Sermaye Giderleri</i>					
<i>Sermaye Transferleri</i>					
<i>Borç Verme</i>					
<b>BÜTÇE İÇİ TOPLAM KAYNAK</b>	2.368.000	4.680.251	6.811.000	8.033.000	8.897.000
<i>Döner Sermaye</i>					
<i>Özel Hesap</i>					

<i>Diğer Bütçe Dışı Kaynak</i>					
<b>BÜTÇE DIŞI TOPLAM KAYNAK</b>					
<b>FAALİYET MALİYETİ TOPLAMI</b>	2.368.000	4.680.251	6.811.000	8.033.000	8.897.000

#### FAALİYET MALİYETLERİ TABLOSU

<b>İdare Adı</b>	BİLECİK ŞEYH EDEBALI ÜNİVERSİTESİ				
<b>Program Adı</b>	YÜKSEKÖĞRETİM				
<b>Alt Program Adı</b>	YÜKSEKÖĞRETİMDE ÖĞRENCİ YAŞAMI				
<b>Alt Program Hedefi</b>	Yükseköğretim öğrencilerine sunulan beslenme ve barınma hizmetlerinin kalitesinin artırılması; öğrencilerin kişisel ve sosyal gelişimi desteklenerek yaşam kalitesinin yükseltilmesi				
<b>Faaliyet Adı</b>	Yükseköğretimde Kültür ve Spor Hizmetleri				
<b>Açıklama</b>	<p>Öğrencilerin aktif spor ve kültür hizmetlerinden faydalanabilmeleri amacıyla 2547 sayılı kanuna göre Sağlık Kültür Ve Spor Daire Başkanlığımız bu alanda ortak çalışmalarını sürdürmektedir.</p> <p>Üniversitemiz ; bunların yanı sıra , 2022-2026 Stratejik Planında Yöre halkıyla iş birliği düzeyi artırılarak çevresine değer katmak amacıyla 5 hedefinden; .</p> <p>Hedef 3.1.Yaşam boyu eğitim-öğretim faaliyetlerinin artırılması,</p> <p>Hedef 3.2.Topluma katkı sağlayacak mekansal düzenlemelerin yapılması,</p> <p>Hedef 3.3.Toplumsal duyarlılıkları ve farkındalıkları geliştirmek üzere sosyo-kültürel faaliyetleri artırmayı ele almaktadır.</p>				

EKONOMİK KOD	2022 Bütçe	2022 Harcama (Haziran)	2023 Bütçe	2024 Tahmin	2025 Tahmin
<i>Personel Giderleri</i>					
<i>Sosyal Güvenlik Kurumuna Devlet Primi Giderleri</i>					
<i>Mal ve Hizmet Alım Giderleri</i>	132.000	108.353	424.000	500.000	555.000
<i>Faiz Giderleri</i>					
<i>Cari Transferler</i>					
<i>Sermaye Giderleri</i>					
<i>Sermaye Transferleri</i>					
<i>Borç Verme</i>					
<b>BÜTÇE İÇİ TOPLAM KAYNAK</b>	132.000	108.353	424.000	500.000	555.000



<i>Döner Sermaye</i>					
<i>Özel Hesap</i>					
<i>Diğer Bütçe Dışı Kaynak</i>					
<b>BÜTÇE DIŞI TOPLAM KAYNAK</b>					
<b>FAALİYET MALİYETİ TOPLAMI</b>	132.000	108.353	424.000	500.000	555.000

**FAALİYET MALİYETLERİ TABLOSU**

<b>İdare Adı</b>	BİLECİK ŞEYH EDEBALI ÜNİVERSİTESİ				
<b>Program Adı</b>	YÜKSEKÖĞRETİM				
<b>Alt Program Adı</b>	YÜKSEKÖĞRETİMDE ÖĞRENCİ YAŞAMI				
<b>Alt Program Hedefi</b>	Yükseköğretim öğrencilerine sunulan beslenme ve barınma hizmetlerinin kalitesinin artırılması; öğrencilerin kişisel ve sosyal gelişimi desteklenerek yaşam kalitesinin yükseltilmesi				
<b>Faaliyet Adı</b>	Yükseköğretimde Öğrenci Yaşamına İlişkin Diğer Hizmetler				
<b>Açıklama</b>	<p>Öğrencilerin spor ve kültür hizmetlerinden en iyi şekilde faydalanması amacıyla 2547 sayılı kanuna göre Sağlık Kültür Ve Spor Daire Başkanlığımız bu alanda ortak çalışmalarını sürdürmektedir.</p> <p>Üniversitemiz ; bunların yanı sıra , 2022-2026 Stratejik Planında Yöre halkıyla iş birliği düzeyi artırılarak çevresine değer katmak amacıyla 5 hedefinden; . Hedef 3.1.Yaşam boyu eğitim-öğretim faaliyetlerinin artırılması, Hedef 3.2.Topluma katkı sağlayacak mekansal düzenlemelerin yapılması, Hedef 3.3.Toplumsal duyarlılıkları ve farkındalıkları geliştirmek üzere sosyo-kültürel faaliyetleri artırmayı ele almaktadır.</p>				
<b>EKONOMİK KOD</b>	<b>2022 Bütçe</b>	<b>2022 Harcama (Haziran)</b>	<b>2023 Bütçe</b>	<b>2024 Tahmin</b>	<b>2025 Tahmin</b>
<i>Personel Giderleri</i>	813.000	403.645	1.733.000	2.000.000	2.207.000
<i>Sosyal Güvenlik Kurumuna Devlet Primi Giderleri</i>	360.000	194.701	724.000	876.000	1.008.000
<i>Mal ve Hizmet Alım Giderleri</i>	140.000	322.235	299.000	352.000	392.000
<i>Faiz Giderleri</i>					
<i>Cari Transferler</i>					
<i>Sermaye Giderleri</i>					

<i>Sermaye Transferleri</i>					
<i>Borç Verme</i>					
<b>BÜTÇE İÇİ TOPLAM KAYNAK</b>	1.313.000	920.580	2.756.000	3.228.000	3.607.000
<i>Döner Sermaye</i>					
<i>Özel Hesap</i>					
<i>Diğer Bütçe Dışı Kaynak</i>					
<b>BÜTÇE DIŞI TOPLAM KAYNAK</b>					
<b>FAALİYET MALİYETİ TOPLAMI</b>	1.313.000	920.580	2.756.000	3.228.000	3.607.000

<b>FAALİYET MALİYETLERİ TABLOSU</b>					
<b>İdare Adı</b>	BİLECİK ŞEYH EDEBALI ÜNİVERSİTESİ				
<b>Program Adı</b>	YÖNETİM VE DESTEK PROGRAMI				
<b>Alt Program Adı</b>	TEFTİŞ, DENETİM VE DANIŞMANLIK HİZMETLERİ				
<b>Alt Program Hedefi</b>					
<b>Faaliyet Adı</b>	Hukuki Danışmanlık ve Muhakemat Hizmetleri				
<b>Açıklama</b>	Hukuk Müşavirliğinin Üniversitemizin hukuki çıkarlarını gözeterek yaptığı çalışmaları içerir. Yükseköğretim Üst Kuruluşları İle Yükseköğretim Kurumları Hukuk Müşavirliği ve Avukatlık Giriş Sınavı ve Atama Yönetmeliği , Memurlar ve Diğer Kamu Görevlilerinin Yargılanması Hakkında Kanun (4483), Yüksek Öğretim Personel Kanunu (2914)				
<b>EKONOMİK KOD</b>	<b>2022 Bütçe</b>	<b>2022 Harcama (Haziran)</b>	<b>2023 Bütçe</b>	<b>2024 Tahmin</b>	<b>2025 Tahmin</b>
<i>Personel Giderleri</i>	1.243.000	274.487	2.694.000	3.252.000	3.743.000
<i>Sosyal Güvenlik Kurumuna Devlet Primi Giderleri</i>	152.000	38.429	346.000	417.000	480.000
<i>Mal ve Hizmet Alım Giderleri</i>	26.000	18.304	51.000	60.000	68.000
<i>Faiz Giderleri</i>					
<i>Cari Transferler</i>					

<i>Sermaye Giderleri</i>					
<i>Sermaye Transferleri</i>					
<i>Borç Verme</i>					
<b>BÜTÇE İÇİ TOPLAM KAYNAK</b>	1.421.000	331.220	3.091.000	3.729.000	4.291.000
<i>Döner Sermaye</i>					
<i>Özel Hesap</i>					
<i>Diğer Bütçe Dışı Kaynak</i>					
<b>BÜTÇE DIŞI TOPLAM KAYNAK</b>					
<b>FAALİYET MALİYETİ TOPLAMI</b>	1.421.000	331.220	3.091.000	3.729.000	4.291.000

#### FAALİYET MALİYETLERİ TABLOSU

<b>İdare Adı</b>	BİLECİK ŞEYH EDEBALI ÜNİVERSİTESİ				
<b>Program Adı</b>	YÖNETİM VE DESTEK PROGRAMI				
<b>Alt Program Adı</b>	ÜST YÖNETİM, İDARİ VE MALİ HİZMETLER				
<b>Alt Program Hedefi</b>					
<b>Faaliyet Adı</b>	Bilgi Teknolojilerine Yönelik Faaliyetler				
<b>Açıklama</b>	Bu faaliyet, Bilgi İşlem Daire Başkanlığı öncülüğünde, gelişen teknoloji ve bilgi işlem kaynaklarının en verimli şekilde kullanılması ve güvenliğinin sağlanarak tüm personele hizmet verilmesi amacını güder. Kanuni dayanakları; Yükseköğretim Kurumları Teşkilatı Kanunu (2809), Bilişim Kaynakları Kullanım Yönergesi, Bilişim Araçları Değerlendirme Komisyonu Görev Ve Yetkileri Hakkında Yönerge'dir.				
<b>EKONOMİK KOD</b>	<b>2022 Bütçe</b>	<b>2022 Harcama (Haziran)</b>	<b>2023 Bütçe</b>	<b>2024 Tahmin</b>	<b>2025 Tahmin</b>
<i>Personel Giderleri</i>	1.375.000	445.662	2.994.000	3.613.000	4.160.000
<i>Sosyal Güvenlik Kurumuna Devlet Primi Giderleri</i>	115.000	68.524	261.000	316.000	363.000
<i>Mal ve Hizmet Alım Giderleri</i>	34.000	42.248	99.000	117.000	130.000
<i>Faiz Giderleri</i>					

<i>Cari Transferler</i>					
<i>Sermaye Giderleri</i>					
<i>Sermaye Transferleri</i>					
<i>Borç Verme</i>					
<b>BÜTÇE İÇİ TOPLAM KAYNAK</b>	1.524.000	556.434	3.354.000	4.046.000	4.653.000
<i>Döner Sermaye</i>					
<i>Özel Hesap</i>					
<i>Diğer Bütçe Dışı Kaynak</i>					
<b>BÜTÇE DIŞI TOPLAM KAYNAK</b>					
<b>FAALİYET MALİYETİ TOPLAMI</b>	1.524.000	556.434	3.354.000	4.046.000	4.653.000

#### FAALİYET MALİYETLERİ TABLOSU

<b>İdare Adı</b>	BİLECİK ŞEYH EDEBALI ÜNİVERSİTESİ				
<b>Program Adı</b>	YÖNETİM VE DESTEK PROGRAMI				
<b>Alt Program Adı</b>	ÜST YÖNETİM, İDARİ VE MALİ HİZMETLER				
<b>Alt Program Hedefi</b>					
<b>Faaliyet Adı</b>	Engellilerin Erişilebilirliğinin Sağlanması				
<b>Açıklama</b>	Bilecik Şeyh Edebali Üniversitesi'nde öğrenim gören engelli öğrencilerimize rahat, ulaşılabilir ve eşit eğitim-öğretim olanağı verecek düzenlemelerin yapılması; idari, fiziki ve akademik ortamın ideal standartlarda yapılandırılması yönünde ihtiyaçlarının belirlenmesi ve giderilmesi için sorunları tanımlamak, çözümleri planlamak ve uygulamak, ortaya çıkan sonuçları değerlendirmek, gerekli tedbirleri almak ve fiziksel, psikolojik ve sosyal yaşamlarını olumlu yönde etkileyecek biçimlerde düzenlemeler yaparak Üniversitemizin engelli öğrenciler tarafından tercih edilen bir kurum haline getirilmesini sağlamak ve üniversite çalışan tüm personelinde "engellilik" kavramı hakkında farkındalık yaratmaktır. 5378 sayılı Engelliler Hakkında Kanun kapsamında engellilerin erişilebilirliğinin sağlanması amacıyla yapılacak giderler bu faaliyet altında izlenecektir.				
<b>EKONOMİK KOD</b>	<b>2022 Bütçe</b>	<b>2022 Harcama (Haziran)</b>	<b>2023 Bütçe</b>	<b>2024 Tahmin</b>	<b>2025 Tahmin</b>
<i>Personel Giderleri</i>					

<i>Sosyal Güvenlik Kurumuna Devlet Primi Giderleri</i>					
<i>Mal ve Hizmet Alım Giderleri</i>	11.000		24.000	28.000	31.000
<i>Faiz Giderleri</i>					
<i>Cari Transferler</i>					
<i>Sermaye Giderleri</i>	900.000				
<i>Sermaye Transferleri</i>					
<i>Borç Verme</i>					
<b>BÜTÇE İÇİ TOPLAM KAYNAK</b>	911.000		24.000	28.000	31.000
<i>Döner Sermaye</i>					
<i>Özel Hesap</i>					
<i>Diğer Bütçe Dışı Kaynak</i>					
<b>BÜTÇE DIŞI TOPLAM KAYNAK</b>					
<b>FAALİYET MALİYETİ TOPLAMI</b>	911.000		24.000	28.000	31.000

#### FAALİYET MALİYETLERİ TABLOSU

<b>İdare Adı</b>	BİLECİK ŞEYH EDEBALI ÜNİVERSİTESİ				
<b>Program Adı</b>	YÖNETİM VE DESTEK PROGRAMI				
<b>Alt Program Adı</b>	ÜST YÖNETİM, İDARİ VE MALİ HİZMETLER				
<b>Alt Program Hedefi</b>					
<b>Faaliyet Adı</b>	Genel Destek Hizmetleri				
<b>Açıklama</b>	Çoğunlukla İdari ve Mali İşler Daire Başkanlığı tarafından organize edilen süreçler, destek hizmetler birimleriyle yapılan iş ve işlemlerinin çalışanlar ve paydaşlar lehine kolaylaştırılmasını amaçlar. Kanuni dayanakları; Yükseköğretim Kurumları Teşkilatı Kanunu (2809), Yükseköğretim Üst Kuruluşları İle Yükseköğretim Kurumlarının İdari Teşkilatı Hakkında Kanun Hükmünde Kararname (124) dir.				
<b>EKONOMİK KOD</b>	<b>2022 Bütçe</b>	<b>2022 Harcama (Haziran)</b>	<b>2023 Bütçe</b>	<b>2024 Tahmin</b>	<b>2025 Tahmin</b>
<i>Personel Giderleri</i>	4.935.000	1.800.127	9.843.000	11.873.000	13.664.000

Sosyal Güvenlik Kurumuna Devlet Primi Giderleri	738.000	268.086	1.677.000	2.024.000	2.330.000
Mal ve Hizmet Alım Giderleri	503.000	513.879	3.151.000	3.715.000	4.116.000
Faiz Giderleri					
Cari Transferler	652.000	307.774	1.543.000	1.838.000	2.040.000
Sermaye Giderleri					
Sermaye Transferleri					
Borç Verme					
<b>BÜTÇE İÇİ TOPLAM KAYNAK</b>	<b>6.828.000</b>	<b>2.889.866</b>	<b>16.214.000</b>	<b>19.450.000</b>	<b>22.150.000</b>
Döner Sermaye					
Özel Hesap					
Diğer Bütçe Dışı Kaynak					
<b>BÜTÇE DIŞI TOPLAM KAYNAK</b>					
<b>FAALİYET MALİYETİ TOPLAMI</b>	<b>6.828.000</b>	<b>2.889.866</b>	<b>16.214.000</b>	<b>19.450.000</b>	<b>22.150.000</b>

#### FAALİYET MALİYETLERİ TABLOSU

<b>İdare Adı</b>	BİLECİK ŞEYH EDEBALI ÜNİVERSİTESİ				
<b>Program Adı</b>	YÖNETİM VE DESTEK PROGRAMI				
<b>Alt Program Adı</b>	ÜST YÖNETİM, İDARİ VE MALİ HİZMETLER				
<b>Alt Program Hedefi</b>					
<b>Faaliyet Adı</b>	İnşaat ve Yapı İşlerinin Yürütülmesi				
<b>Açıklama</b>	Üniversitemizin üretkenliğini ve toplumsal hizmetlerini arttırarak, kesintisiz ve güçlü bir şekilde hizmetini sürdürmesini sağlayabilecek her türlü planlama, yatırım çalışmaları, teknik hizmet ile işletme ve bakım-onarım görevlerini; hızlı, kaliteli ve ekonomik biçimde yürütülmesini amaçlar. Kanuni dayanağı; Yükseköğretim Üst Kuruluşları İle Yükseköğretim Kurumlarının İdari Teşkilatı Hakkında Kanun Hükmünde Kararname (124)dir.				
<b>EKONOMİK KOD</b>	<b>2022 Bütçe</b>	<b>2022 Harcama (Haziran)</b>	<b>2023 Bütçe</b>	<b>2024 Tahmin</b>	<b>2025 Tahmin</b>

<i>Personel Giderleri</i>	1.965.000	1.688.031	4.304.000	5.195.000	5.981.000
<i>Sosyal Güvenlik Kurumuna Devlet Primi Giderleri</i>	300.000	230.178	682.000	823.000	947.000
<i>Mal ve Hizmet Alım Giderleri</i>	78.000	78.338	280.000	329.000	365.000
<i>Faiz Giderleri</i>					
<i>Cari Transferler</i>					
<i>Sermaye Giderleri</i>					
<i>Sermaye Transferleri</i>					
<i>Borç Verme</i>					
<b>BÜTÇE İÇİ TOPLAM KAYNAK</b>	2.343.000	1.996.548	5.266.000	6.347.000	7.293.000
<i>Döner Sermaye</i>					
<i>Özel Hesap</i>					
<i>Diğer Bütçe Dışı Kaynak</i>					
<b>BÜTÇE DIŞI TOPLAM KAYNAK</b>					
<b>FAALİYET MALİYETİ TOPLAMI</b>	2.343.000	1.996.548	5.266.000	6.347.000	7.293.000

#### FAALİYET MALİYETLERİ TABLOSU

<b>İdare Adı</b>	BİLECİK ŞEYH EDEBALI ÜNİVERSİTESİ				
<b>Program Adı</b>	YÖNETİM VE DESTEK PROGRAMI				
<b>Alt Program Adı</b>	ÜST YÖNETİM, İDARİ VE MALİ HİZMETLER				
<b>Alt Program Hedefi</b>					
<b>Faaliyet Adı</b>	İnsan Kaynakları Yönetimine İlişkin Faaliyetler				
<b>Açıklama</b>	Bu faaliyetler üst yönetim ve Personel Dairesi Başkanlığınca koordine edilir. Personelin eğitim, beceri ve ilgi alanlarını kapsayan işlerde çalıştırılması ve veriminin artırılmasını amaçlar. Kanuni dayanağı; Yükseköğretim Kurumları Teşkilatı Kanunu (2809) dur.				
<b>EKONOMİK KOD</b>	<b>2022 Bütçe</b>	<b>2022 Harcama (Haziran)</b>	<b>2023 Bütçe</b>	<b>2024 Tahmin</b>	<b>2025 Tahmin</b>

<i>Personel Giderleri</i>	2.609.000	950.116	12.821.000	15.469.000	17.811.000
<i>Sosyal Güvenlik Kurumuna Devlet Primi Giderleri</i>	411.000	156.916	974.000	1.177.000	1.355.000
<i>Mal ve Hizmet Alım Giderleri</i>	76.000	3.867	127.000	152.000	169.000
<i>Faiz Giderleri</i>					
<i>Cari Transferler</i>	3.231.000	3.252.644	7.781.000	9.267.000	10.284.000
<i>Sermaye Giderleri</i>					
<i>Sermaye Transferleri</i>					
<i>Borç Verme</i>					
<b>BÜTÇE İÇİ TOPLAM KAYNAK</b>	<b>6.327.000</b>	<b>4.363.543</b>	<b>21.703.000</b>	<b>26.065.000</b>	<b>29.619.000</b>
<i>Döner Sermaye</i>					
<i>Özel Hesap</i>					
<i>Diğer Bütçe Dışı Kaynak</i>					
<b>BÜTÇE DIŞI TOPLAM KAYNAK</b>					
<b>FAALİYET MALİYETİ TOPLAMI</b>	<b>6.327.000</b>	<b>4.363.543</b>	<b>21.703.000</b>	<b>26.065.000</b>	<b>29.619.000</b>

#### FAALİYET MALİYETLERİ TABLOSU

<b>İdare Adı</b>	BİLECİK ŞEYH EDEBALI ÜNİVERSİTESİ
<b>Program Adı</b>	YÖNETİM VE DESTEK PROGRAMI
<b>Alt Program Adı</b>	ÜST YÖNETİM, İDARİ VE MALİ HİZMETLER
<b>Alt Program Hedefi</b>	
<b>Faaliyet Adı</b>	Özel Kalem Hizmetleri
<b>Açıklama</b>	Özel Kalem Müdürlüğü, Rektörün verdiği direktifler doğrultusunda hareket etmekte, gelen yazıların ilgili yerlere ulaşmasını, Rektörlük birimi ile diğer birimler arasındaki koordinasyonu sağlamaktadır. Kurum içinden ve kurum dışından gelen görevli ve konukların randevularını düzenleyerek aksaklıkları önlemektedir. Kanuni dayanağı; Yükseköğretim Kurumları Teşkilatı Kanunu (2809)dur.



EKONOMİK KOD	2022 Bütçe	2022 Harcama (Haziran)	2023 Bütçe	2024 Tahmin	2025 Tahmin
<i>Personel Giderleri</i>	3.952.000	3.033.044	8.831.000	10.655.000	12.266.000
<i>Sosyal Güvenlik Kurumuna Devlet Primi Giderleri</i>	423.000	358.946	961.000	1.161.000	1.336.000
<i>Mal ve Hizmet Alım Giderleri</i>	69.000	25.186	260.000	307.000	340.000
<i>Faiz Giderleri</i>					
<i>Cari Transferler</i>					
<i>Sermaye Giderleri</i>					
<i>Sermaye Transferleri</i>					
<i>Borç Verme</i>					
<b>BÜTÇE İÇİ TOPLAM KAYNAK</b>	4.444.000	3.417.176	10.052.000	12.123.000	13.942.000
<i>Döner Sermaye</i>					
<i>Özel Hesap</i>					
<i>Diğer Bütçe Dışı Kaynak</i>					
<b>BÜTÇE DIŞI TOPLAM KAYNAK</b>					
<b>FAALİYET MALİYETİ TOPLAMI</b>	4.444.000	3.417.176	10.052.000	12.123.000	13.942.000

#### FAALİYET MALİYETLERİ TABLOSU

<b>İdare Adı</b>	BİLECİK ŞEYH EDEBALI ÜNİVERSİTESİ
<b>Program Adı</b>	YÖNETİM VE DESTEK PROGRAMI
<b>Alt Program Adı</b>	ÜST YÖNETİM, İDARİ VE MALİ HİZMETLER
<b>Alt Program Hedefi</b>	
<b>Faaliyet Adı</b>	Strateji Geliştirme ve Mali Hizmetler
<b>Açıklama</b>	Üniversitemizin kaynaklarını mali mevzuata uygun bir şekilde kullanarak hesap verilebilirliği ve saydamlığı sağlamak, performans ve kalite ölçütlerini geliştirme faaliyetlerini kapsar. Kanuni dayanağı;5018, Strateji Geliştirme Birimlerinin Çalışma Usul ve Esasları Hakkında Yönetmelik'tir.

EKONOMİK KOD	2022 Bütçe	2022 Harcama (Haziran)	2023 Bütçe	2024 Tahmin	2025 Tahmin
<i>Personel Giderleri</i>	2.234.000	2.453.051	10.056.000	12.139.000	13.973.000
<i>Sosyal Güvenlik Kurumuna Devlet Primi Giderleri</i>	349.000	380.468	2.640.000	3.186.000	3.669.000
<i>Mal ve Hizmet Alım Giderleri</i>	46.000	6.845	80.000	94.000	104.000
<i>Faiz Giderleri</i>					
<i>Cari Transferler</i>					
<i>Sermaye Giderleri</i>					
<i>Sermaye Transferleri</i>					
<i>Borç Verme</i>					
<b>BÜTÇE İÇİ TOPLAM KAYNAK</b>	2.629.000	2.840.364	12.776.000	15.419.000	17.746.000
<i>Döner Sermaye</i>					
<i>Özel Hesap</i>					
<i>Diğer Bütçe Dışı Kaynak</i>					
<b>BÜTÇE DIŞI TOPLAM KAYNAK</b>					
<b>FAALİYET MALİYETİ TOPLAMI</b>	2.629.000	2.840.364	12.776.000	15.419.000	17.746.000

#### FAALİYET MALİYETLERİ TABLOSU

<b>İdare Adı</b>	BİLECİK ŞEYH EDEBALI ÜNİVERSİTESİ
<b>Program Adı</b>	YÖNETİM VE DESTEK PROGRAMI
<b>Alt Program Adı</b>	ÜST YÖNETİM, İDARİ VE MALİ HİZMETLER
<b>Alt Program Hedefi</b>	
<b>Faaliyet Adı</b>	Taşınmaz Mal Gelirleriyle Yürütülecek Hizmetler
<b>Açıklama</b>	Üniversitemizin taşınmaz mal gelirlerine karşılık gösterilen giderlerle karşılanan faaliyetlerini kapsar. Kanuni dayanağı; Analitik Bütçe Sınıflandırması .

EKONOMİK KOD	2022 Bütçe	2022 Harcama (Haziran)	2023 Bütçe	2024 Tahmin	2025 Tahmin
<i>Personel Giderleri</i>					
<i>Sosyal Güvenlik Kurumuna Devlet Primi Giderleri</i>					
<i>Mal ve Hizmet Alım Giderleri</i>	45.000	4.580	554.000	654.000	725.000
<i>Faiz Giderleri</i>					
<i>Cari Transferler</i>					
<i>Sermaye Giderleri</i>					
<i>Sermaye Transferleri</i>					
<i>Borç Verme</i>					
<b>BÜTÇE İÇİ TOPLAM KAYNAK</b>	45.000	4.580	554.000	654.000	725.000
<i>Döner Sermaye</i>					
<i>Özel Hesap</i>					
<i>Diğer Bütçe Dışı Kaynak</i>					
<b>BÜTÇE DIŞI TOPLAM KAYNAK</b>					
<b>FAALİYET MALİYETİ TOPLAMI</b>	45.000	4.580	554.000	654.000	725.000

#### FAALİYET MALİYETLERİ TABLOSU

<b>İdare Adı</b>	BİLECİK ŞEYH EDEBALI ÜNİVERSİTESİ
<b>Program Adı</b>	YÖNETİM VE DESTEK PROGRAMI
<b>Alt Program Adı</b>	ÜST YÖNETİM, İDARİ VE MALİ HİZMETLER
<b>Alt Program Hedefi</b>	
<b>Faaliyet Adı</b>	Yükseköğretimde Öğrencilere Yönelik İdari Hizmetler
<b>Açıklama</b>	Sağlık Kültür Spor Daire Başkanlığı altında öğrencilere yönelik olan yürütülen hizmetleri kapsar. Öğrenciye danışmanlık ederek, bilgi, beslenme, spor faaliyetleri gibi faaliyetlerle onları desteklemeyi amaçlar. Yükseköğretim Kurumları, Mediko-Sosyal Sağlık, Kültür ve Spor İşleri Dairesi Uygulama Yönetmeliği çerçevesinde çalışmalar sürdürülür.

<b>EKONOMİK KOD</b>	<b>2022 Bütçe</b>	<b>2022 Harcama (Haziran)</b>	<b>2023 Bütçe</b>	<b>2024 Tahmin</b>	<b>2025 Tahmin</b>
<i>Personel Giderleri</i>	3.514.000	1.590.387	7.627.000	9.204.000	10.595.000
<i>Sosyal Güvenlik Kurumuna Devlet Primi Giderleri</i>	529.000	252.601	1.202.000	1.451.000	1.670.000
<i>Mal ve Hizmet Alım Giderleri</i>	75.000	1.186.644	150.000	177.000	197.000
<i>Faiz Giderleri</i>					
<i>Cari Transferler</i>					
<i>Sermaye Giderleri</i>					
<i>Sermaye Transferleri</i>					
<i>Borç Verme</i>					
<b>BÜTÇE İÇİ TOPLAM KAYNAK</b>	<b>4.118.000</b>	<b>3.029.632</b>	<b>8.979.000</b>	<b>10.832.000</b>	<b>12.462.000</b>
<i>Döner Sermaye</i>					
<i>Özel Hesap</i>					
<i>Diğer Bütçe Dışı Kaynak</i>					
<b>BÜTÇE DIŞI TOPLAM KAYNAK</b>					
<b>FAALİYET MALİYETİ TOPLAMI</b>	<b>4.118.000</b>	<b>3.029.632</b>	<b>8.979.000</b>	<b>10.832.000</b>	<b>12.462.000</b>

## D. İdarenin Toplam Kaynak İhtiyacı

### 1. Faaliyetler Düzeyinde Performans Programı Maliyeti

FAALİYETLER DÜZEYİNDE BİLECİK ŞEYH EDEBALI ÜNİVERSİTESİ PERFORMANS PROGRAMI MALİYETİ									
PROGRAM SINIFLANDIRMASI	2023			2024			2025		
	BÜTÇE İÇİ	BÜTÇE DIŞI	TOPLAM	BÜTÇE İÇİ	BÜTÇE DIŞI	TOPLAM	BÜTÇE İÇİ	BÜTÇE DIŞI	TOPLAM
ARAŞTIRMA, GELİŞTİRME VE YENİLİK	751.000	2.500.000	3.251.000	885.000	3.750.000	4.635.000	980.000	5.250.000	6.230.000
YÜKSEKÖĞRETİMDE BİLİMSEL ARAŞTIRMA VE GELİŞTİRME	751.000	2.500.000	3.251.000	885.000	3.750.000	4.635.000	980.000	5.250.000	6.230.000
Yükseköğretim Kurumlarının Bilimsel Araştırma Projeleri	751.000	2.500.000	3.251.000	885.000	3.750.000	4.635.000	980.000	5.250.000	6.230.000
TEDAVİ EDİCİ SAĞLIK	7.000.000	0	7.000.000	8.781.000	0	8.781.000	10.280.000	0	10.280.000
TEDAVİ HİZMETLERİ	7.000.000	0	7.000.000	8.781.000	0	8.781.000	10.280.000	0	10.280.000
Ağız ve Diş Sağlığı Hizmetleri	7.000.000	0	7.000.000	8.781.000	0	8.781.000	10.280.000	0	10.280.000
YÜKSEKÖĞRETİM	406.841.000	1.927.000	408.768.000	491.723.000	2.080.000	493.803.000	564.848.000	2.230.000	567.078.000
ÖN LİSANS EĞİTİMİ, LİSANS EĞİTİMİ VE LİSANSÜSTÜ EĞİTİM	396.850.000	1.927.000	398.777.000	479.962.000	2.080.000	482.042.000	551.789.000	2.230.000	554.019.000
Doktora ve Tıpta Uzmanlık Eğitimi	10.489.000	0	10.489.000	12.647.000	0	12.647.000	14.553.000	0	14.553.000
Yükseköğretim Kurumları Bilgi ve Kültürel Kaynaklar ile Sportif Altyapının Geliştirilmesi Hizmetleri	4.407.000	0	4.407.000	3.503.000	0	3.503.000	4.025.000	0	4.025.000
Yükseköğretim Kurumları Birinci Öğretim	379.993.000	1.807.000	381.800.000	461.491.000	1.950.000	463.441.000	530.614.000	2.100.000	532.714.000
Yükseköğretim Kurumları İkinci Öğretim	1.800.000	0	1.800.000	2.127.000	0	2.127.000	2.373.000	0	2.373.000
Yükseköğretim Kurumları Tezsiz Yüksek Lisans	161.000	0	161.000	194.000	0	194.000	224.000	0	224.000
Yükseköğretim Kurumları Uluslararası Ortak Eğitim ve Öğretim Programı	0	120.000	120.000	0	130.000	130.000	0	130.000	130.000
YÜKSEKÖĞRETİMDE ÖĞRENCİ YAŞAMI	9.991.000	0	9.991.000	11.761.000	0	11.761.000	13.059.000	0	13.059.000
Yükseköğretimde Beslenme Hizmetleri	6.811.000	0	6.811.000	8.033.000	0	8.033.000	8.897.000	0	8.897.000
Yükseköğretimde Kültür ve Spor Hizmetleri	424.000	0	424.000	500.000	0	500.000	555.000	0	555.000
Yükseköğretimde Öğrenci Yaşamına İlişkin Diğer Hizmetler	2.756.000	0	2.756.000	3.228.000	0	3.228.000	3.607.000	0	3.607.000
YÖNETİM VE DESTEK PROGRAMI	82.013.000	0	82.013.000	98.693.000	0	98.693.000	112.912.000	0	112.912.000

<i>TEFTİŞ, DENETİM VE DANIŞMANLIK HİZMETLERİ</i>	3.091.000	0	3.091.000	3.729.000	0	3.729.000	4.291.000	0	4.291.000
<i>Hukuki Danışmanlık ve Muhakemat Hizmetleri</i>	3.091.000	0	3.091.000	3.729.000	0	3.729.000	4.291.000	0	4.291.000
<i>ÜST YÖNETİM, İDARİ VE MALİ HİZMETLER</i>	78.922.000	0	78.922.000	94.964.000	0	94.964.000	108.621.000	0	108.621.000
<i>Bilgi Teknolojilerine Yönelik Faaliyetler</i>	3.354.000	0	3.354.000	4.046.000	0	4.046.000	4.653.000	0	4.653.000
<i>Engellilerin Erişilebilirliğinin Sağlanması</i>	24.000	0	24.000	28.000	0	28.000	31.000	0	31.000
<i>Genel Destek Hizmetleri</i>	16.214.000	0	16.214.000	19.450.000	0	19.450.000	22.150.000	0	22.150.000
<i>İnşaat ve Yapı İşlerinin Yürütülmesi</i>	5.266.000	0	5.266.000	6.347.000	0	6.347.000	7.293.000	0	7.293.000
<i>İnsan Kaynakları Yönetimine İlişkin Faaliyetler</i>	21.703.000	0	21.703.000	26.065.000	0	26.065.000	29.619.000	0	29.619.000
<i>Özel Kalem Hizmetleri</i>	10.052.000	0	10.052.000	12.123.000	0	12.123.000	13.942.000	0	13.942.000
<i>Strateji Geliştirme ve Mali Hizmetler</i>	12.776.000	0	12.776.000	15.419.000	0	15.419.000	17.746.000	0	17.746.000
<i>Taşınmaz Mal Gelirleriyle Yürütülecek Hizmetler</i>	554.000	0	554.000	654.000	0	654.000	725.000	0	725.000
<i>Yükseköğretimde Öğrencilere Yönelik İdari Hizmetler</i>	8.979.000	0	8.979.000	10.832.000	0	10.832.000	12.462.000	0	12.462.000
<b>GENEL TOPLAM</b>	<b>496.605.000</b>	<b>4.427.000</b>	<b>501.032.000</b>	<b>600.082.000</b>	<b>5.830.000</b>	<b>605.912.000</b>	<b>689.020.000</b>	<b>7.480.000</b>	<b>696.500.000</b>

## 2. Ekonomik Sınıflandırma Düzeyinde Performans Programı Maliyeti

EKONOMİK SINIFLANDIRMA DÜZEYİNDE BİLECİK ŞEYH EDEBALI ÜNİVERSİTESİ PERFORMANS PROGRAMI MALİYETİ												
EKONOMİK KOD	2023				2024				2025			
	HİZMET PROGRAMLARI TOPLAM	YÖNETİM VE DESTEK PROGRAMI	PROGRAM DIŞI GİDERLER	TOPLAM	HİZMET PROGRAMLARI TOPLAM	YÖNETİM VE DESTEK PROGRAMI	PROGRAM DIŞI GİDERLER	TOPLAM	HİZMET PROGRAMLARI TOPLAM	YÖNETİM VE DESTEK PROGRAMI	PROGRAM DIŞI GİDERLER	TOPLAM
<i>Personel Giderleri</i>	261.468.000	59.170.000		320.638.000	315.008.000	71.400.000		386.408.000	362.538.000	82.193.000		444.731.000
<i>Sosyal Güvenlik Kurumuna Devlet Primi Giderleri</i>	39.500.000	8.743.000		48.243.000	47.570.000	10.555.000		58.125.000	54.763.000	12.150.000		66.913.000
<i>Mal ve Hizmet Alım Giderleri</i>	49.624.000	4.776.000		54.400.000	58.526.000	5.633.000		64.159.000	64.813.000	6.245.000		71.058.000
<i>Faiz Giderleri</i>				0				0				0
<i>Cari Transferler</i>		9.324.000		9.324.000		11.105.000		11.105.000		12.324.000		12.324.000
<i>Sermaye Giderleri</i>	64.000.000			64.000.000	80.285.000			80.285.000	93.994.000			93.994.000
<i>Sermaye Transferleri</i>				0				0				0
<i>Borç Verme</i>				0				0				0
<i>Yedek Ödenekler</i>				0				0				0
<b>BÜTÇE İÇİ TOPLAM KAYNAK</b>	<b>414.592.000</b>	<b>82.013.000</b>	<b>0</b>	<b>496.605.000</b>	<b>501.389.000</b>	<b>98.693.000</b>	<b>0</b>	<b>600.082.000</b>	<b>576.108.000</b>	<b>112.912.000</b>	<b>0</b>	<b>689.020.000</b>
<i>Döner Sermaye</i>	1.807.000			1.807.000	1.950.000			1.950.000	2.100.000			2.100.000
<i>Özel Hesap</i>	2.620.000			2.620.000	3.880.000			3.880.000	5.380.000			5.380.000
<i>Diğer Bütçe Dışı Kaynak</i>				0				0				0
<b>BÜTÇE DIŞI TOPLAM KAYNAK</b>	<b>4.427.000</b>	<b>0</b>	<b>0</b>	<b>4.427.000</b>	<b>5.830.000</b>	<b>0</b>	<b>0</b>	<b>5.830.000</b>	<b>7.480.000</b>	<b>0</b>	<b>0</b>	<b>7.480.000</b>
<b>GENEL TOPLAM</b>	<b>419.019.000</b>	<b>82.013.000</b>	<b>0</b>	<b>501.032.000</b>	<b>507.219.000</b>	<b>98.693.000</b>	<b>0</b>	<b>605.912.000</b>	<b>583.588.000</b>	<b>112.912.000</b>	<b>0</b>	<b>696.500.000</b>

### III. EKLER



## 1. Faaliyetlerden Sorumlu Harcama Birimleri

FAALİYETLERDEN SORUMLU HARCAMA BİRİMLERİ			
<b>İdare Adı</b>	BİLECİK ŞEYH EDEBALI ÜNİVERSİTESİ		
<b>Yıl</b>	2023 (Cumhurbaşkanı Teklifi)		
PROGRAM	ALT PROGRAM	FAALİYET	SORUMLU HARCAMA BİRİMİ
ARAŞTIRMA, GELİŞTİRME VE YENİLİK	YÜKSEKÖĞRETİMDE BİLİMSEL ARAŞTIRMA VE GELİŞTİRME	Yükseköğretim Kurumlarının Bilimsel Araştırma Projeleri	ÖZEL KALEM (REKTÖRLÜK)
TEDAVİ EDİCİ SAĞLIK	TEDAVİ HİZMETLERİ	Ağız ve Diş Sağlığı Hizmetleri	İDARİ VE MALİ İŞLER DAİRE BAŞKANLIĞI
YÜKSEKÖĞRETİM	ÖN LİSANS EĞİTİMİ, LİSANS EĞİTİMİ VE LİSANSÜSTÜ EĞİTİM	Doktora ve Tıpta Uzmanlık Eğitimi	LİSANSÜSTÜ EĞİTİM ENSTİTÜSÜ
		Yükseköğretim Kurumları Bilgi ve Kültürel Kaynaklar ile Sportif Altyapının Geliştirilmesi Hizmetleri	KÜTÜPHANE VE DOKÜMAN-TASYON DAİRE BAŞKANLIĞI
		Yükseköğretim Kurumları Birinci Öğretim	İDARİ VE MALİ İŞLER DAİRE BAŞKANLIĞI, PERSONEL DAİRE BAŞKANLIĞI, YAPI İŞLERİ VE TEKNİK DAİRE BAŞKANLIĞI, SAĞLIK HİZMETLERİ MESLEK YÜKSEKOKULU, FEN-EDEBİYAT FAKÜLTESİ, MÜHENDİSLİK FAKÜLTESİ, ZİRAAT VE DOĞA BİLİMLERİ FAKÜLTESİ, MESLEK YÜKSEKOKULU, BOZÜYÜK MESLEK YÜKSEKOKULU, İKTİSADİ VE İDARİ BİLİMLER FAKÜLTESİ, GÜZEL SANATLAR VE TASARIM FAKÜLTESİ, İSLAMİ İLİMLER FAKÜLTESİ, UYGULAMALI BİLİMLER FAKÜLTESİ, GÖLPAZARI MESLEK YÜKSEKOKULU, OSMANELİ MESLEK YÜKSEKOKULU, PAZARYERİ MESLEK YÜKSEKOKULU, SÖĞÜT MESLEK YÜKSEKOKULU, SAĞLIK BİLİMLERİ FAKÜLTESİ, YABANCI DİLLER YÜKSEKOKULU, TIP FAKÜLTESİ, DIŞ HEKİMLİĞİ FAKÜLTESİ

		Yükseköğretim Kurumları İkinci Öğretim	İDARİ VE MALİ İŞLER DAİRE BAŞKANLIĞI, PERSONEL DAİRE BAŞKANLIĞI, SAĞLIK, KÜLTÜR VE SPOR DAİRE BAŞKANLIĞI, SAĞLIK HİZMETLERİ MESLEK YÜKSEKOKULU, FEN-EDEBİYAT FAKÜLTESİ, MESLEK YÜKSEKOKULU, İKTİSADİ VE İDARİ BİLİMLER FAKÜLTESİ, İSLAMİ İLİMLER FAKÜLTESİ, GÖLPAZARI MESLEK YÜKSEKOKULU, OSMANELİ MESLEK YÜKSEKOKULU, PAZARYERİ MESLEK YÜKSEKOKULU, SÖĞÜT MESLEK YÜKSEKOKULU, LİSANSÜSTÜ EĞİTİM ENSTİTÜSÜ
		Yükseköğretim Kurumları Tezsiz Yüksek Lisans	LİSANSÜSTÜ EĞİTİM ENSTİTÜSÜ
	YÜKSEKÖĞRETİMDE ÖĞRENCİ YAŞAMI	Yükseköğretimde Beslenme Hizmetleri	SAĞLIK, KÜLTÜR VE SPOR DAİRE BAŞKANLIĞI
		Yükseköğretimde Kültür ve Spor Hizmetleri	SAĞLIK, KÜLTÜR VE SPOR DAİRE BAŞKANLIĞI
Yükseköğretimde Öğrenci Yaşamına İlişkin Diğer Hizmetler		SAĞLIK, KÜLTÜR VE SPOR DAİRE BAŞKANLIĞI	
YÖNETİM VE DESTEK PROGRAMI	TEFTİŞ, DENETİM VE DANIŞMANLIK HİZMETLERİ	Hukuki Danışmanlık ve Muhakemat Hizmetleri	HUKUK MÜŞAVİRLİĞİ
	ÜST YÖNETİM, İDARİ VE MALİ HİZMETLER	Bilgi Teknolojilerine Yönelik Faaliyetler	BİLGİ İŞLEM DAİRE BAŞKANLIĞI
		Engellilerin Erişilebilirliğinin Sağlanması	İDARİ VE MALİ İŞLER DAİRE BAŞKANLIĞI, SAĞLIK, KÜLTÜR VE SPOR DAİRE BAŞKANLIĞI, BİLGİ İŞLEM DAİRE BAŞKANLIĞI, YAPI İŞLERİ VE TEKNİK DAİRE BAŞKANLIĞI
		Genel Destek Hizmetleri	ÖZEL KALEM (GENEL SEKRETERLİK), İDARİ VE MALİ İŞLER DAİRE BAŞKANLIĞI
		İnsan Kaynakları Yönetimine İlişkin Faaliyetler	PERSONEL DAİRE BAŞKANLIĞI, YAPI İŞLERİ VE TEKNİK DAİRE BAŞKANLIĞI, ÖĞRENCİ İŞLERİ DAİRE BAŞKANLIĞI
		İnşaat ve Yapı İşlerinin Yürütülmesi	YAPI İŞLERİ VE TEKNİK DAİRE BAŞKANLIĞI
		Özel Kalem Hizmetleri	ÖZEL KALEM (REKTÖRLÜK)
		Strateji Geliştirme ve Mali Hizmetler	STRATEJİ GELİŞTİRME DAİRE BAŞKANLIĞI
		Taşınmaz Mal Gelirleriyle Yürütülecek Hizmetler	İDARİ VE MALİ İŞLER DAİRE BAŞKANLIĞI

		Yükseköğretimde Öğrencilere Yönelik İdari Hizmetler	SAĞLIK, KÜLTÜR VE SPOR DAİRE BAŞKANLIĞI, ÖĞRENCİ İŞLERİ DAİRE BAŞKANLIĞI
--	--	---	--

## 2. Performans Göstergelerinin İzlenmesinden Sorumlu Birimler

PERFORMANS GÖSTERGELERİNİN İZLENMESİNDEN SORUMLU BİRİMLER			
İdare Adı:	BİLECİK ŞEYH EDEBALI ÜNİVERSİTESİ		
PROGRAM	ALT PROGRAM	PERFORMANS GÖSTERGELERİ	SORUMLU BİRİM
ARAŞTIRMA, GELİŞTİRME VE YENİLİK	ARAŞTIRMA ALTYAPILARI	Araştırma altyapısı projesi tamamlanma oranı	ÖZEL KALEM (REKTÖRLÜK)
	YÜKSEKÖĞRETİMDE BİLİMSEL ARAŞTIRMA VE GELİŞTİRME	Ar-ge'ye harcanan bütçenin toplam bütçeye oranı	ÖZEL KALEM (REKTÖRLÜK)
		Ar-ge sonucu ortaya çıkan ürünlere ilişkin alınan patent sayısı	ÖZEL KALEM (REKTÖRLÜK)
		Ar-ge sonucu ticarileştirilen ürün sayısı	ÖZEL KALEM (REKTÖRLÜK)
		Araştırma merkezleri gelir miktarı	ÖZEL KALEM (REKTÖRLÜK)
		Araştırma merkezlerinin sanayi ile yaptığı proje sayısı	ÖZEL KALEM (REKTÖRLÜK)
		BAP kapsamında desteklenen araştırma projeleri sayısı	ÖZEL KALEM (REKTÖRLÜK)
		Öğretim elemanı başına düşen ar-ge proje sayısı	ÖZEL KALEM (REKTÖRLÜK)
		Patent, faydalı model ve endüstriyel tasarım başvuru sayısı	ÖZEL KALEM (REKTÖRLÜK)
		Ulusal ve uluslararası kuruluşlar tarafından desteklenen ar-ge projesi sayısı	ÖZEL KALEM (REKTÖRLÜK)
		Uluslararası endekslerde yer alan bilimsel yayın sayısı	ÖZEL KALEM (REKTÖRLÜK)
HAYAT BOYU ÖĞRENME	YÜKSEKÖĞRETİM KURUMLARI SÜREKLİ EĞİTİM FAALİYETLERİ	Dezavantajlı gruplara yönelik sosyal entegrasyon ve kapsayıcılığa ilişkin yapılan faaliyet sayısı	SAĞLIK, KÜLTÜR VE SPOR DAİRE BAŞKANLIĞI
		Eğitim programlarına başvuran kişi sayısı	PERSONEL DAİRE BAŞKANLIĞI

		Mezunlara yönelik gerçekleştirilen faaliyet sayısı	KÜTÜPHANE VE DOKÜMANTASYON DAİRE BAŞKANLIĞI
		Sürekli Eğitim Merkezi (SEM) ve Dil Merkezi (DİLMER) tarafından mesleki eğitime yönelik verilen sertifika sayısı	ÖZEL KALEM (REKTÖRLÜK)
		Tamamlanan sosyal sorumluluk projeleri sayısı	SAĞLIK, KÜLTÜR VE SPOR DAİRE BAŞKANLIĞI
		Üniversitenin çevrecilik alanlarında aldığı ödül sayısı	SAĞLIK, KÜLTÜR VE SPOR DAİRE BAŞKANLIĞI
TEDAVİ EDİCİ SAĞLIK	TEDAVİ HİZMETLERİ	Ameliyat sayısı	
		Üniversite hastaneleri nitelikli yatak oranı	
		Üniversite hastaneleri yatak doluluk oranı	
		Yatan hasta sayısı	
YÜKSEKÖĞRETİM	ÖĞRETİM ELEMANLARINA SAĞLANAN BURS VE DESTEKLER	SCI, SCI-Expanded, SSCI ve AHCI kapsamındaki dergilerde öğretim elemanı başına düşen yayın sayısı	ÖZEL KALEM (REKTÖRLÜK)
		Yükseköğretim Kurulu tarafından belirlenecek öncelikli alanlarda sağlanan burslardan yararlanan doktora öğrenci sayısı	ÖZEL KALEM (REKTÖRLÜK)
		Yükseköğretim Kurulu tarafından sağlanan araştırma desteklerinden yararlananların sayısı	ÖZEL KALEM (REKTÖRLÜK)
		Yükseköğretim Kurulu tarafından sağlanan yurt dışında yabancı dil yeterliliklerinin artırılmasına yönelik burslardan yararlanan sayısı	ÖZEL KALEM (REKTÖRLÜK)
		Yükseköğretim Kurulu, Türkiye Bilimler Akademisi ve TÜBİTAK bilim, teşvik ve sanat ödülleri sayısı	ÖZEL KALEM (REKTÖRLÜK)
	ÖN LİSANS EĞİTİMİ, LİSANS EĞİTİMİ VE LİSANSÜSTÜ EĞİTİM	Doktora eğitimini tamamlayanların sayısı	ÖĞRENCİ İŞLERİ DAİRE BAŞKANLIĞI
		Eğitim bilimleri kontenjan doluluk oranı	ÖĞRENCİ İŞLERİ DAİRE BAŞKANLIĞI
		Eğitimin program süresinde bitirilme oranı	ÖĞRENCİ İŞLERİ DAİRE BAŞKANLIĞI
		Fen bilimleri kontenjan doluluk oranı	ÖĞRENCİ İŞLERİ DAİRE BAŞKANLIĞI
		Kütüphanede bulunan basılı ve elektronik kaynak sayısı	KÜTÜPHANE VE DOKÜMANTASYON DAİRE BAŞKANLIĞI
		Kütüphanede bulunan öğrenci başına düşen basılı ve elektronik kaynak sayısı	KÜTÜPHANE VE DOKÜMANTASYON DAİRE BAŞKANLIĞI
		Kütüphaneden yararlanan kişi sayısı	KÜTÜPHANE VE DOKÜMANTASYON DAİRE BAŞKANLIĞI

		Lisansüstü öğrencilerin toplam öğrenciler içindeki payı	ÖĞRENCİ İŞLERİ DAİRE BAŞKANLIĞI
		Öğrenci başına düşen eğitim alanı	YAPI İŞLERİ VE TEKNİK DAİRE BAŞKANLIĞI
		Öğrenci başına düşen kapalı alan	YAPI İŞLERİ VE TEKNİK DAİRE BAŞKANLIĞI
		Öğrenci değişim programlarından yararlanan öğrencilerin oranı	ÖZEL KALEM (REKTÖRLÜK)
		Öğretim üyesi başına düşen öğrenci sayısı	PERSONEL DAİRE BAŞKANLIĞI
		Sağlık bilimleri kontenjan doluluk oranı	ÖĞRENCİ İŞLERİ DAİRE BAŞKANLIĞI
		Sosyal bilimler kontenjan doluluk oranı	ÖĞRENCİ İŞLERİ DAİRE BAŞKANLIĞI
		Teknokent veya Teknoloji Transfer Ofisi (TTO) projelerine katılan öğrenci sayısı	ÖZEL KALEM (REKTÖRLÜK)
		Uluslararası kuruluşlarla ortak uygulanan eğitim programı sayısı	ÖĞRENCİ İŞLERİ DAİRE BAŞKANLIĞI
		Yabancı dilde eğitim veren program sayısı	ÖĞRENCİ İŞLERİ DAİRE BAŞKANLIĞI
		Yabancı uyruklu akademisyen sayısı	PERSONEL DAİRE BAŞKANLIĞI
		Yabancı uyruklu öğrenci sayısı	ÖĞRENCİ İŞLERİ DAİRE BAŞKANLIĞI
		Yan dal ve çift ana dal programından mezun olanların toplam mezun sayısına oranı	ÖĞRENCİ İŞLERİ DAİRE BAŞKANLIĞI
	YÜKSEKÖĞRETİMDE ÖĞRENCİ YAŞAMI	Barınma hizmetlerinden yararlanan öğrenci sayısı	SAĞLIK, KÜLTÜR VE SPOR DAİRE BAŞKANLIĞI
		Beslenme hizmetlerinden yararlanan öğrenci sayısı	SAĞLIK, KÜLTÜR VE SPOR DAİRE BAŞKANLIĞI
		Öğrenci başına düşen sosyal donatı alanı	YAPI İŞLERİ VE TEKNİK DAİRE BAŞKANLIĞI
		Öğrenci kulüp ve topluluk sayısı	SAĞLIK, KÜLTÜR VE SPOR DAİRE BAŞKANLIĞI
		Sosyal, kültürel ve sportif faaliyet sayısı	SAĞLIK, KÜLTÜR VE SPOR DAİRE BAŞKANLIĞI
		Yükseköğretimde öğrenci başına barınma harcaması	SAĞLIK, KÜLTÜR VE SPOR DAİRE BAŞKANLIĞI
		Yükseköğretimde öğrenci başına beslenme harcaması	SAĞLIK, KÜLTÜR VE SPOR DAİRE BAŞKANLIĞI

		Yükseköğretimde öğrenci yaşamından memnuniyet oranı	ÖZEL KALEM (REKTÖRLÜK)
		Yükseköğretimde öğrencilere sunulan sağlık hizmetinden yararlanan öğrenci sayısının toplam öğrenci sayısına oranı	SAĞLIK, KÜLTÜR VE SPOR DAİRE BAŞKANLIĞI